廣州民國日報

中華郵政特准掛號認爲新聞紙類
社址廣州市光復中路柒拾玖號
編輯部自動電話壹壹捌貳零
經理部自動電話壹零陸柒伍
第拾肆年第肆叁貳柒號
有線無線電掛號貳肆捌零
今日出紙肆大張零售小洋伍分

訂閱辦法	價目	郵費【國幣計算】本市	國內	香港澳門	日本朝鮮台灣	國外
一個月	一元二角	免	二角	一元二角	三角	三元
半年	六元二角	免	一元二角	七元二角	一元八角	十八元
全年	十一元二角	免	[illegible]	[illegible]	三元六角	三十六元

廣州化縣學會啓事

本會見奉市黨部核准於十二月廿日上午十一時假座德宣西路警察家屬學校開全體會員大會改選，屆時務希踴躍參加，請於十二月十八日以前到中華北路二〇二號二樓彭忠君處登記爲荷

開投廣告

茲有瑞興牛奈隆號欠稅倒閉，將其正舖及機房所存貨物傢私底價八百元於本月二十一日下午一時當衆開投，以價高者得，有意投承者隨時來所取閱章程清單。
民國二十五年十二月十二日　省河烟酒稅稽征所

曾毅夫 吳淑英 訂婚啓事

毅夫淑英承張鵬南羅浮仙兩先生之介紹，並得雙方家長同意，於本月十五日在京訂婚，遠道親友恐未週知，謹此奉聞
十二月十五日

兩廣鹽務稽核分所兼兩廣鹽運使公署開投承製稅警服裝告白

查本所採辦稅警冬季服裝數千套，業由本所酌定底價定於十二月十六日上午九時在本所稅警課當衆開投，以取價最低者投得，如願投承，請到文德東路本所傳達室取閱章程，依期競投，勿失機會，此佈

廣東民政廳佈告

茲定十二月廿一日下午二時在越華路賑務辦事處再行開投惠濟義倉番禺縣屬沙灣老閘面積五頃三十六畝三分五厘，更定每畝年租底價一十五元，又石頭閘面積一十三頃，更定每畝年租底價八元，每號用押票銀五百元，批期一十年，有意承耕者請先到該處取閱章程，屆時競投，此佈

廣東省地政局通告

廣東省地政局招考初級地政人員訓練班新生所有取錄名額計正取一百八十名，備取七名，業於十日下午六時榜示本局大門外，特通告各生知照

正中國語講習所

招第貳屆男女學員，分特別班普通班，從速報名，準本月廿一日開課。所址：海珠中路長城中學　電話一四一四七　所長：陳朗秋　教員：劉暢九等

告白

農林局馮前任內會計主任黃諭鈞借窯查本局清理馮前任內會計賬，暨各職員借支款項一案，業經登報通知該員赴局清理在案，現逾時已久，該員仍事避匿，未到清理，只有報端申明，已經辦理交代清楚，不再負責等語，殊屬玩忽功令，查接管卷內並無該員與余肇濤會呈交代清册等存在，當時顯係未將交代手續辦理清楚，仍須負責，如該員未已係交代清楚，何妨親自來局以備咨詢而清手續，爲此再行登報通知，姑予展限一星期，至本年十二月十二日以前親自來局辦理清楚，毋再玩延，否則即行呈報廣東建設廳嚴緝歸案究辦，以重公帑，此啓
廣東建設廳農林局啓　廿五年十二月七日

第四路軍總司令部佈告　副字第六四三號

爲佈告事，現據本部軍醫處處長張建呈稱，擇定西村大多山軍醫學校舊操場地方，另收用毘連該操場東北邊田地六坵，共二畝三分四釐九毫，爲建築衛生材料廠廠址等情，應予照准，查前第一集團軍總司令部收用西村大多山一帶民地建築軍醫學校，業經規定給價章程，歷辦有案，自應援案辦理，每排畝給價毫幣五百五十元，以紅契爲準，如祇繳驗白契，照八成發給，除派員測勘明確，並就收用田地界址插竪紅旗，分別標誌，俾各業主易於認識外，合行佈告，仰各該業主一體遵照，務於二十五年十二月二十日以前，携同管業契據八寸半身相片三份，來同原契繳到西村大多山本部軍醫處驗明，以憑定期分別給價，毋得延誤，致碍工程，切切此佈
中華民國廿五年十二月　日　總司令余漢謀　副總司令香翰屏

廣州大埔學會理監委員會通告

本會現定由本月十五日起至廿一日止，爲辦理會員登記期間，敬希本會各新舊會員依期前來本會會所（文德路十五號二樓）照章登記爲荷

從化縣政府招投工程

本縣民衆建築院舍工程定期國二十六年一月十一日下午二時在本縣建設會開投，有志投承者先繳按圖費五圓到建設會取閱章則，屆期繳押票式百圓競投可也

家少主之封翁

鄺甘泉老爺痛於國歷十二月十三日申時壽終正寢，茲定今本月十五日正午十二時在本市東川路樂大製殮公司禮堂舉行大殮，特此報聞
孤子鄺錫熾 錫藩 錫湘
黃州市東山仔棚崗四號樓下鄺宅家人謹報

廣東中醫藥學校復課廣告

本校定於十二月三日照常復課，爲此通告各生依期回校上課可也此佈

廣東各界援助綏察剿匪守土將士委員會鳴謝啓事

此次匪僞侵擾綏察，全國同胞無不振奮，本會成立以來，迭承本省各界以節衣縮食之資，爲捍患守邊之助，愛國熱忱，至可欽佩，除將捐款彙滙前方犒賞慰勞外，用特登報宣揚，虔申謝忱，茲謹將捐款芳名列下：
廣州市新生活運動促進會全體職員工作人員捐助生活費一天，共計毫券七十七元五毫
廣州市下水道工程處全體職員新生活一天，共計毫幣八十六元三角六分
廣州市第五平民宿舍全體職員新生活一天，所得共計毫券六元六角七仙

廣東建設廳招投工程

本廳西村硫酸蘇打廠擬建硫酸廠貨倉一間，蘇打廠貨倉一間，該項工程定於十二月十五日下午三時在廳當衆開投，如有意投承者，請即到本廳會計股先繳押圖毫券拾元，領閱章程圖則，屆時攜押票毫券五百元來廳競投可也

大中中學慶祝成立七週年紀念大會啓事

本校定於本月十二日正午在校舉行慶祝成立七周年紀念典禮，並一連兩日夜開游藝會及展覽會，請我校歷屆同學返校參加同伸慶祝

廣東省法幣發行準備管理委員會結束啓事

啓者本會奉省府令飭結束，經遵將收過廣東省銀行大洋券一千七百五十萬元，各種毫券輔幣一百八十八萬元，毫銀六千三百萬元，暨卷宗帳簿圖記公物等項移交發行準備管理委員會廣州分會接收清楚，未簽字省大洋券一千二百六十九萬元，毫銀二千零九十九萬元，均已函[illegible]行經交分會接管，本會已全部結束，內員役概於十二月十日一律遣散，所有從前發出金白地八角證章，律作廢，除將廣州分會收到銀幣印據暨交代復文呈繳省府備案並將關防章戳繳銷外，合登報聲明

廣州特別市黨部通告　組字第九號

案查中央頒發廣東省及廣州特別市黨務整理辦法第七條規定「省市所有黨員及預備黨員分別重行總報到」一案，茲經本部擬具本市黨員總報到辦法呈奉中央核准施行，經本部特派員第二十次會議議決定期十二月十六日起至民國廿六年元月十五日止舉辦本市黨員及預備黨員總報到，除呈報暨分行外，合亟檢同本市黨員總報到辦法通告週知，仰所有居住本市之黨員及預備黨員一體遵照依期前赴所屬各區黨部（未加入區分部者到附近之區黨部）報到，切勿延誤爲要，特此通告

附廣州特別市黨員總報到辦法

一　本部爲整理全市黨務明瞭黨員人數及實際狀況起見特舉行全市黨員及預備黨員總報到
二　黨員總報到期間定自十二月十六日起至民二十六年元月十五日止（必要時得延長之）每日上午八時至十二時下午二時至五時
三　黨員總報到地點分爲六處即以現在六個區黨部爲報到地點
四　凡原屬本市各區分部之黨員或預備黨員均應依期到所屬區黨部報到
五　凡新由外地移來或原居住本市而未加入本市區分部之黨員及預備黨員均應到住所或工作所在地附近區黨部報到聽候編入區分部
六　凡持中央頒發之黨證於報到時須先驗是否貼足黨花再塡報到表二張並附具二寸半身相片四張如黨證到換發時期者應由本部另造具名册附相片連同黨證及報到表等呈送中央核辦
七　凡領有下列各證之黨員報到時須補塡入黨申請書三份並具備本人最近二寸半身相片四張連同各證繳交以備審核申請書及照片二份存部餘一份繳中央核辦　1.非常會議所發之登記證　2.西南執行部所發之黨證或登記證　3.未經十七年總登記而領有舊黨證或登記證經西南執行部核准有案　4.在燕塘軍校訓練期滿經該校特別黨部承認取得正式黨員資格領有該黨部證明書而未向西南執行部換領黨證者
八　凡持有第七條各證書之黨員必要時本部應派員調查並舉行個別談話
九　有辦理黨員總報到之工作人員得由本部各科調用協同區黨部辦理之
十　黨員報到須知及辦理黨員總報到工作人員須知暨表格由本部另定之
十一　本辦法經本部特派員會議通過後呈請中央核准施行

廣東各界援助綏察剿匪守土將士委員會啓事

匪僞侵邊，戰雲日亟，綏察將士，既忠勇揮戈於前，後方同胞，自應努力供輸於後，庶表萬衆一心之精神，藉奪匪僞作悵之魂氣，倘蒙同胞踴躍捐輸，前方需用物品，如下列各種，用登報端，廣事徵求，務希粵同胞踴躍捐輸，逕送所至禱
計開徵求物品如左：
1.藥品　2.治療器械　3.各種食品　4.皮質服裝（如欲捐獻棉質服裝務請折價捐助）

本報徵求外埠分銷啓事

查本報外埠訂戶，邇來數量激增，茲爲便利讀者起見，除於香港、長沙、漢口、九江、漳州等處設立分銷處外，擬於「桂林」「南寧」「梧州」「海口」「惠州」「北海」「江門」「汕頭」「韶關」「肇慶」「梅縣」等處，及其他繁盛市鎮，添設分銷處，各界人士，如有願意担任者，請至本社面商，或來函接洽，（分銷簡章函索即寄）

增城學會展期登記啓事

現奉市黨部令展期登記，茲定本月八日至十四日止爲會員補行登記期間，凡我邑留省學子希依期到會登記，逾期自誤　會址：珠光路普慶街

廣州市各界清毒大會籌備委員會通告

本會定本月二十日下午一時在廣東省立民衆教育館舉行廣州市各界清毒大會，請各機關團體學校各派代表五人到會參加，同日下午三時巡行，準二時半在中山紀念堂前集合，請各團體各派十八至二十八人，學校派二十八至五十八人，攜備標語小旗，依時參加，各大商店均得派人到市政府禁烟會報名加入巡行，特此通告

本報代收慰勞綏省剿匪將士捐款啓事

近頃匪僞犯我綏東，邊聲日急，幸賴我忠勇將士，浴血痛擊，捍衛疆陲，血氣之倫，誰不奮起，現全國各界紛紛醵資慰勞，用勵士氣，本報以國家之立場，盡人民之責任，除由全體工作人員，即日捐集五百元，匯寄前方外，特請各界人士，念此國勢阽危，各盡匹夫之責，對我前方將士，爲物質之慰勞，藉作干城之士氣，此項捐款，不論數目多少，由本報代收，製回收據，俟有成數，即陸續匯寄，並將捐款人台銜，按日刊諸報端，以昭大信，所冀全國人士，以節衣縮食之資，爲捍患守邊之助，國家興亡，實利賴焉，
收款處　廣州民國日報社　時間：每日由上午九時起至下午九時止
廣州民國日報社敬啓

本報代收慰勞綏省剿匪將士捐款徵信錄

（一）十九日代收捐款　共壹百零叁元四角
（二）二十日代收捐款　共九元六角正
（三）二十一日代收捐款　共叁元四角正
（四）二十二日代收捐款　共四元正
（五）二十三日代收捐款　共貳十元零五角
（六）二十四日代收捐款　共壹十六元正
（七）二十五日代收捐款　共五元正
（八）二十六日代收捐款　共國幣壹百元粵鈔壹元貳角
（九）二十八日代收捐款　共壹元六角正
（十）二十九日代收捐款　蕭幽若先生粵幣式元
（十一）三十日代收捐款　廣州大衆書局全體職員捐新一日運動粵幣五元六角
（十二）十二月一日代收捐款　市立七十二小學全校學生節省糖菓費六元壹角八分　趙玲君先生式十元　周清濤先生五元　程志安先生壹元　駱淑言先生五角　程鍵銘先生五角　六孝小學生八角
又代收廣州中學全體教職員學生工友捐款粵幣式千三百七十二元壹角五分（此款仍用該校名義電匯）
（十三）二日代收捐款　廣東省立梅州農蠶職業學校全體員生停食一天叁十八元　吳天保市九小學生壹元　實用高級會計科職業學校員生捐薪節食慰勞綏遠剿匪將士捐款式百零七元式角七分（粵鈔）
（十四）三日代收捐款　真光女子中學校全體教職員學生工友捐款國幣壹千元（此款于四日由交通銀行電匯）
（十五）五日代收捐款　潔芳女子中學全體員生節食慰勞綏省剿匪將士捐款壹百八十元零四角　何偉初先生捐稿費三角五分（均係粵鈔）
（十六）七日代收捐款　澳門望德女子中學學生自治會停食午餐一天九元　南海中學高中一年級乙班全體同學十三元六角（均係粵鈔）
（十七）八日代收捐款　國立中山大學教育系三年級學生捐慰勞款四十四元　市立第三小學校全體學生節食一週慰勞款四十五元一角一分（均係粵鈔）
（十八）九日代收捐款　市立七十二小學第二期全校學生節省糖菓費壹十壹元六角　湯慕蘭先生壹元　胡繼沃先生壹元　李根深先生壹元　郭應鏘先生壹元（以上市七十二小學學生）（均係粵鈔）
（十九）十日代收捐款　廣州私立光東小學校壹百九十四元壹角　番禺縣第六區張村鄉立小學校壹十壹元九角　南海縣第二區樸溪鄉立小學校式十叁元壹角八分　南海縣第二區亭岡鄉立小學校壹十式元七角　廣東勷大附中師範一甲班六元三角五分　市立二十四小學校全體學生節食叁十式元六角五分（均係粵鈔）　廣東省立長沙師範學校全體員生節食一天六十式元
（二十）十一日代收捐款　番禺縣習藝所全體職工兵藝徒捐款式十壹元式角叁分　梅縣西街小學校全校員生節食一天五元　廣州市私立明達小學校全體員生節食式十叁元七角（均係粵鈔）　廣州市立惠州中學校全體員生節食一天式十式元
（廿一）十二日代收捐款　第一區私立思義小學校全體員生節食一天式十叁元四角五分　勞國慶先生壹元式角　勞國榮先生壹元式角　勞沃梧先生壹元　勞國煥先生壹元　勞經熠先生四角　乾元先生四角　勞貴珍先生式角　勞彩鳳先生式角（此款共捐粵幣叁十元零貳角五分填發思義小學名義收據一紙旋據來函聲明合併補註）　又代收勞裕經先生　曾文德學校全體學生捐款式十五元五角（均係粵鈔）
鋒社努力中學演劇籌款所得四十叁元六角五分　一四九中合
自十一月十九日起至十二月十二日止共代收到捐款計粵幣叁千六百八十八元五角七分又國幣一千一百元正
除十一月三十日由交通銀行匯出粵鈔二千五百四十四元四角五分（粵鈔數內應除電匯費三元零五分）國幣壹千七百零五元六角四分又國幣壹百元正及本月四日由交通銀行電匯國幣壹千元外兩抵結存粵鈔壹千壹百肆拾肆元壹角式分正

廣東各界籌款購機慶祝 蔣委員長壽辰委員會鳴謝啓事

本會此次籌款購機慶祝　蔣委員長五秩壽辰，荷蒙各界同胞，熱心贊助，慷慨輸捐，具見欽崇領袖，實有同心，愛護國家，不落人後！從茲增厚空防，強敵必聞風而愴惶失措；中華民族，將崛起復爲東亞之雄！本會同人等敬佩懿行，用特登報宣揚，虔申謝忱。惟是集腋成裘，衆擎易舉，所望我百粵同胞，一致興起，慨解義囊，繼續輸捐，國家前途實利賴之！茲謹將認捐芳名列后：

濟時中學認捐粵幣三十八元八角　建國中學附小員生認捐粵幣五元七角　省立雷州師範學校員生認捐粵幣二百八十四元六角八分　第一區行政督察專員公署職員認捐粵幣七十八元零三分　中順隆都沙田征收處職員認捐粵幣四十三元六角　禺北長途汽車公司樂捐粵幣二百元　沙和長途汽車公司樂捐粵幣一千四百元　廣甯縣黨部黨員認捐粵幣六十八元二角　封川縣黨部黨員認捐粵幣三十元　順德縣政府各機關捐粵幣八百七十二元九角八分　台山縣政府經募粵幣五千二百八十九元六角九分　廣州市商會代長紙業公會捐粵幣六十五元五角　廣州市商會代電鍍業公會捐粵幣一十五元　曲江縣政府經募粵幣一千零八十九元八角三分　花縣縣政府各校員生認捐粵幣一百一十二元八角一分　兩廣鹽運使署職員認捐粵幣一百零一元三角　復旦中學員生認捐補繳粵幣四毫　順德縣政府經募粵幣一千零三十三元九角三分　吳式均繳來粵幣一千〇七十三元　世德學校員生認捐粵幣八十五元八角　南澳縣政府經募粵幣三百四十元　德慶縣政府經募及認捐粵幣三百四十元　花縣各機關職員認捐粵幣一百九十三元六角八分　花縣各界籌款構機祝壽會第三次繳來粵幣二百元　增城縣政府經募粵幣九百四十三元七角　曲江縣政府經募粵幣一千五百元　南山管理局經募粵幣四百九十七元三角七仙　省立高州農業職業學校員生捐粵幣四百二十六元八毫四仙　博羅縣各界捐粵幣九百六十八元九角二分　又毫銀一元　開平縣立中學學生認捐粵幣一百三十五元四角六仙　恩平縣各界捐粵幣八百五十一元　廣州市旅業職業工會樂捐粵幣一千六百零一元六角　番禺縣各機關職員認捐粵幣五十元四角　廣州市旅業職業工會經募粵幣二十一元六角正　番禺縣各學校員生認捐粵幣二百三十元　徐聞縣政府經募粵幣一千三百七十元零二分五分　番禺縣各界籌款購機祝壽會經募粵幣二千一百五十二元　潮陽縣各界捐粵幣一千四百零八元六角八分　揭陽縣政府經募粵幣四千五百四十一元九角　分宜縣各學校捐國幣一百三十二元五角四分　省立韓山師範員生認捐粵幣二百四十一元六角九分　寶安縣屬機關職員認捐粵幣二百四十三元六角八分　瓊崖中學員生認捐粵幣三百零一元八角七分　省立瓊崖樂會　師範員生認捐粵幣五百一十元　中順沙北沙田徵收處各職員捐粵幣三十六元八角　廣州中醫公會經募粵幣一百七十二元四角　賽經募粵幣四百六十七元九角五分　德慶縣警衛隊認捐粵幣三十五元六角　欽州師範學校員生認捐粵幣二百六十元零六角　信宜縣黨部黨員認捐粵幣十八元　五百元　廣州工務局補繳捐款粵幣五十六元　惠來縣政府經募粵幣一千元　赤溪縣黨部認捐粵幣九角五分　國立中山大學補繳捐粵幣三十元　高要縣法院認捐粵幣一十二元　州師範員生認捐粵幣二百六十元零六角八角　省立金山中學員生認捐粵幣七百九十元　連平縣各界捐粵幣一百二十四元　電白法院認捐粵幣二十九元六角五分　幣四十二元四角　合浦監獄認捐粵幣四元八角　揭陽監獄認捐粵幣八萬元　順德法院認捐粵幣一元六角　防城地方法院認捐粵幣二十三元　九元六角　汕頭市各界捐粵幣二十元　陽江地方法院認捐粵幣一百零一元六角　粵地方法院認捐粵幣二十四元八角　三十三元六角　防城法院認捐粵幣一十二元　普寧法院認捐粵幣二十九元六角　茂名地方法院認捐粵幣五十四元　廉江地方法院認捐粵幣三十九元　十元　羅定監獄認捐粵幣二十四元八角　寶安法院認捐粵幣一十八元九角六分　增城縣教育界捐粵幣二百九十三元零五分　仁化縣政府經募粵幣七百零三元　元六毫正　欽縣黨部黨員認捐粵幣五十元　海豐縣地方法院認捐粵幣二百九十三元　六角　新興縣政府經募粵幣一百零四元　[illegible]

國軍向滂江推進
傅作義視察前方
自百靈廟至大廟匪全肅清
民族意識已衝入匪偽軍中

【中央社歸綏十三日電】傅作義王靖國趙承綬、十二日晨乘汽車由綏赴百靈廟、視察戰後情況、並慰勞前方將士、晚抵廟、留宿一夜、十三日下午四時返綏、據王靖國談、自國軍克復百靈廟、暨烏蘭花一帶匪軍反正後、余與傅主席趙司令等、以前方將士、為國剿匪、殊屬辛苦、為從事慰勞、並視察前方實際狀況起見、因特於日昨、赴廟方一行、見自百靈廟至綏垣間交通、暢達無阻、道上來往商民甚衆、並均現欣悅之色、沿途防地士氣之盛、尤屬可喜、地面亦均極安靜、余與傅趙在武川、及二份子大廟二地、曾對士兵訓話、略謂國軍克復百靈廟及大廟、雖幸獲小小勝利、但須知吾輩軍人、對國家前途、所應負之職責、尚遙遠重重、正待努力、萬勿稍有驕氣、並須嚴守軍紀、愛護人民等語、

【華南社歸綏十三日電】自百靈廟至大廟百餘里間殘匪、已完全肅清、國軍向滂江推進、四子部落旗一帶殘匪、聞訊遠颺、收復滂江、在指顧間、一般推測、如某方不正式參加、綏北戰事、即可告一段落、綏東方面、匪偽主力、結集大碩溝南壕塹、多為李守信張萬慶、意在牽制我進攻商都、非俟偽正規軍開到、匪無反攻能力、

【華南社歸綏十三日電】金憲章石玉山反正、當局嘉其覺悟自新、頗予優待、消息傳至察北、予偽匪極大影響、投誠傾向、更為濃厚普遍、某方所組織之監軍隊、對偽軍中下級長官言行、監視尤嚴、但必無濟於事、機會一到、必率部來歸、足見我民族意識高漲、已衝破某方所樹立之藩籬、漸入匪偽軍中、某方以華制華企圖、消耗我實力之陰謀、即將全部失敗、

【華南社歸綏十三日電】百靈廟來人談、該地秩序、刻已完全恢復、蒙漢感情、頗為融洽、日機雖常來轟炸、因防備甚嚴、無大損失、克復大廟消息傳到後、證實匪軍已無反攻能力、人心更定、軍民歡欣鼓舞、倍極興奮、綏當局現有經營該廟之意、預備於明春大舉造林、該地握西北交通樞紐、一加經營、即可成為綏北重鎮、

林主席安抵首都
下關各國軍艦鳴炮致敬
主席昨電賀英新皇登極

【中央社南京十三日電】林主席十三日一時半偕參軍長呂超、海軍部次長陳訓泳、由閩乘應瑞艦抵下關海軍碼頭、到碼頭歡迎者、除國民政府樂隊、暨海軍部樂隊、及警衛隊各一隊外、計有舒家彥、馬超俊、陳紹寬、王固磐等、暨國民政府高級職員魏懷、陳其采等、共一百餘人、應瑞艦下午一時許抵下關江心、因江水淺涸、停泊該處時、陳海軍部長即乘特備汽艇、向應瑞艦直駛、首登艦晉謁主席問安、同時停泊江面之我國寧海、通濟、海籌等艦、及各外艦、均懸旗并鳴禮砲致敬、旋林主席偕呂超、陳訓泳、陳紹寬等下艦、換乘汽艇向碼頭徐駛、一時半登岸、時樂隊奏樂、海軍衛隊行禮致敬、各歡迎人員亦向主席敬禮、主席一一頷首示謝、登岸後、即換乘汽車返私邸休息、

【中央社南京十三日電】英新皇喬治六世十二日即位、林主席接到我駐英大使館來電報告後、十三日晨致電慶賀、

宋子文抵滬

【中央社上海十三日電】宋子文夫婦偕貝淞蓀夫婦及參事秦穎春秘書陳康齊、昨（十二）日乘日本皇后輪到滬、黨政金融界百餘人同往碼頭歡迎、宋下輪時、其屬員告以京中電話、邀當晚入京、宋以行裝甫卸、尚未決定、記者叩以此行經過、則約十四日午接見詳談、記者又詢貝淞蓀以粵金融情形、貝答很好、宋等旋乘鏡輝小輪在海關碼頭登岸、換乘汽車返邸、又劉維熾胡木蘭亦乘該輪到滬、劉談此來向中央請示粵建設事業、定今晚入京、兩星期後南返、

華東各大學英語比賽
金陵女大第一

【中央社南京十三日電】華東各大學英語演說競賽、十三日下午仍在中央大學舉行、參加者復旦等九校代表十七人、由銘賢茂灤趙敏恒任評判、由陳鶴修主席報告後、即依照次序、由各代表演說、六時舉畢、結果由評判員評判、團體第一金陵女子大學、第二滬江、第三交通大學、個人第一朱傑真、第二朱日珊、第三鄭紓封、

黃旭初抵梧視察
召集公務員村鎮長訓話
勾留數日即往潯州

【梧州專訊】廣西省政府主席黃旭初、此次乘政務稍暇、於本月四日離桂出巡柳、邕、梧各區視察政務、頃悉黃主席已於九日離邕赴鬱林岑溪視察、十一日由貴縣率同隨員數人專車來梧、梧州區民團指揮部於昨日得貴縣縣長黃紹耿電報、得悉黃主席來梧行程、指揮官陳良佐、副指揮官何應恩、梧州公安局長李一塵、蒼梧縣長李平柱等四人、即於十一日下午三時許、分乘新廣西朝陽兩汽輪前往戎墟迎候、直至下午七時許、黃主席專車始駛到戎墟車站、同行者有中委黃季陸、暨監督張任民、隨從秘書等一行數人、黃主席抵戎墟下車後、即偕同前往迎候之陳指揮官等至戎墟碼頭、陳何兩指揮官即陪同黃主席乘座新廣西汽輪、李局長等則同黃中委季陸等下朝陽汽輪、分駛來梧、于晚間八時二十分、始駛至西門碼頭、由李局長招待黃中委等一行往大東酒店、黃主席抵區團部休息數十分鐘、即在該處用晚膳、而各機關主管人員、紛往晉謁、用膳畢、即召見各主管人員垂詢政務、記者亦于此時趨往指揮部晉謁黃主席、蒙予接見、作如下之談話、（記者問）主席來梧有何任務、（答）視察政務、（問）約有多少時日、（答）約須逗留三數日、（問）在梧視察完畢、再往何處、（答）往潯州、（問）黃主席此次抵梧、視察事竣、即往潯州視察、（問）黃主席此次抵梧、召集公務員及鎮街甲長訓話否、（答）召集、惟時間則現尚未定、談至此記者乃退、

京普考三試今日開始

【中央社南京十三日電】王世杰日前赴滬視察、培病、十三日晨返京、本年首都普考第三試、定十四日舉行、普通行政及教育兩類、年試、監獄官財務外交及警察四類、預計當日可考竣、

宋哲元注意平市治安
召集軍政要籌商辦法

【中央社北平十三日電】宋哲元十三日晨召集馮治安、秦德純、張維藩、陳繼淹等、商維持市面治安、恐宵小乘機造謠惑衆、着嚴予防範、張自忠奉宋召於十三日晚十一時由津來平、當即赴武衣庫謁宋請示津市治安問題、張在平稍留即返津、

蔡元培病可望脫險

【中央社上海十三日電】昨十三日蔡元培體溫上午華氏九十九度、下午一百度點二、脈搏八十八、血壓正常、飲食增加、可脫險、

綏省府請撥款賑災民

【中央社歸綏十三日電】綏省府頃電行政院及內部、暨賑務委員會云、請撥發急賑費款、綏東綏北諸役、淪于災區、人民沿興和陶林集寧武川等縣被災之鄉鎮、共計四五十村、或被侵刧、或被匪機槍重砲轟炸、毒瓦斯坦克車等之轟炸、建築物毀損、人畜死亡、糧食財物被擄刧無遺、甚有全村被洗者、現在滿地難民載道、除已由本府撥急賑一萬元外、請速撥款振濟等語、

剿匪除奸禦侮救國宣傳標語

（一）凡甘供外人驅使和利用，而危害國家民族者，即是漢奸！
（二）漢奸即匪，匪都是漢奸！
（三）不剿匪除奸，即不能禦侮救國！
（四）剿匪除奸，是鞏固國家的基本工作！
（五）主張容共，即係庇護漢奸！
（六）取銷共黨紅軍與蘇維埃組織，才是赤匪自新之路！
（七）脫離第三國際關係，放棄階級鬥爭手段，才是赤匪更生之途！
（八）禦侮抗敵，絕不能依靠外力！
（九）肅清叛國的匪偽漢奸！
（十）剿滅禍國的殘餘赤匪！
（十一）援助綏察剿匪禦侮的國軍！
（十二）發揚民族精神，自力更生！
（十三）三民主義萬歲！
（十四）中國國民黨萬歲！
（十五）中華民國萬歲！

武漢行營昨日成立

【中央社漢口十三日電】軍事委員會委員長武漢行營主任何成濬、十三日發通電及佈告、即日成立武漢行營、暫就原綏靖公署地址開始辦公、

綏遠前線國軍運輸糧食情形

桂軍校官佐捐薪勞軍

廣西中央軍事政治學校第一分校為援助綏遠抗敵將士起見、經由該校全體官佐捐一日之薪餉、計得桂幣一千六百元、于昨九日匯寄綏遠傅主席、轉發前方忠勇抗戰之將士、以表慰勞之忱、

劉湘返蓉

【中央社成都十三日電】劉湘前因病請假返大邑原籍養病、茲以假期已滿、定十四日乘專車返省主持軍政要務、重慶行營第二廳葉〃龍、十三日由重慶乘中航機飛成都、同行有師長許紹宗、

調查員返鄭談紐松[illegible]害經過

【中央社鄭州十三日電】外交部派赴許昌調查紐松被匪殺害之專員張冲初、十三日由許返鄭、定十四日赴汴調查後、即返京覆命、據張氏對中央社記者談、紐松於士匪攜進許昌烟公司放款室時、由其辦公室進入、將、匪搶任、匪即以左手取其預備之槍、向紐射擊、彈由右脅向胸左側穿出、重傷斃命、在該室之職員郭樹光、同時中流彈受傷斃命、五區專公署對紐案已懸賞緝兇、並有相當線索、美使館對紐案尚未提出意見、許昌與聯華兩烟公司、現已停止收烟、

鄭成功墓軍會令閩保護

【中央社福州十一日電】軍事委員會令閩省政府、保護鄭成功墓、藉以發揚先烈偉業、啓發人民愛國思想、省政府已轉飭南安晉江兩縣辦理、

魯省圖書館新樓落成

【中央社濟南十三日電】省立圖書館新建藏書樓、費六萬餘金、十三日晨行落成禮、即日開始展覽、

孔德成定十六日接婚

【中央社濟南十三日電】曲阜電話、清理孔祀田委員會委員十三日開談話會、到七人、尚有蘇兩省代表未到、魯省府推定財教兩部及魯省三代表為常委、定十四日開正式成立會、將派職員常川駐曲阜、中央限六個月辦理完竣、祀田以在魯最多、冀最少、何思源鍾靈十三日晚抵曲阜、民政廳長李樹春臨時留濟、未往、孔德成到兗州歡迎、孔婚禮定十五日告廟、十六日行禮、三日後廟見、奠雁用舊式、行禮採新式、

閩省財政日裕

【華南社福州十三日電】閩省財政、以先後廢除苛雜、豁免田賦附加、致收入頓減、財政困難、經當局迭向中央呈請補助、准自廿五年年度起、按月撥給印花稅款四成、並與財部商定、准在鹽稅超過項下、提出五成、以資補助、財政前途、漸趨樂觀、

惠通公司航客寥寥
已感入不敷出

【華南社天津十三日電】冀察與日方合辦之惠通公司開航迄今、營業頗為清淡、各線雖按期飛行、惟乘客寥寥、除少數之日籍外、華人可謂絕無、與未通航前之情形無異、聞該公司組織規模甚大、開銷頗鉅、近已深感入不敷出之苦、

韓復榘派員赴豫
謁劉峙商陝局聞耗返汴

【中央社南京十三日電】韓復榘十三日電何部長云、南京何部長敬公鈞鑒、國家不幸、內外多事、遽聞之下、徹夜未眠、事已至此、惟有設法營救委座為第一要着、頃接經扶啓予兩兄電、如何營救委座、除派靳參議文溪赴豫外、謹復并聞、職韓復榘叩元午印、

【中央社開封十三日電】劉峙在海州、商震在順德得張學良叛變消息後返汴、

吳鐵城報告時局
今晨出席紀念週

【中央社上海十三日電】吳鐵城定十四日晨市府紀念週、報告時局、同時用市府電台廣播、並於午後四時招待各大中學校長報告、

津漁商罷市

【中央社天津十三日電】津漁商因反對征收魚行牙稅、十三日開始罷市、並定十四日向各當局請願、

閩黨部組勞動工作團

【中央社福州十三日電】省黨部訂定勞動工作團組織規程、以全體工作人員為基本團員、省會黨員均可參加、設宣傳調查指導三組、掌理日常事務、以社會教育、國民經濟建設等為工作範圍、

西子湖邊
湯恩伯軍長的家庭
一子三女夫人研究蠶業

湯軍長近照

【杭州通訊】十月來、綏遠前方剿匪捷報、每天各報第一張、用了木刻的大字做着標題、百靈廟已破、我們忠勇的戰士們所克復、讀者們對着這樣可興奮的新聞、雖然大家是住在這天堂般的杭州、沒有經驗過那冰天雪地中山上積着白雪、原野上閃着寒風的情景、然而一幕可歌可泣的激烈的民族戰爭、卻在每一個人的腦海裏留下個不可磨滅的印象了、讀者諸君在夢中、不知曾否常有沙場殺敵的那麼一幕幻象展開、不知是否常常想念到在綏遠和敵人肉搏的我們許多勇敢軍人、記者在這裏、就特地介紹一個本省的現在正在前線抗敵的將軍、和這位抗敵將軍的家庭、我想這應該是我們親愛的讀者、所盼望而且所欲知道的吧、

住屋外　客室布置

是一個刮着冷風的陰霜的下午、記者專誠跑到我們這訪問記中的主人公湯恩伯軍長家、拜望湯夫人王鏡白女士、他家住在西湖葛嶺山麓三十號、房子完全是新式的建築、後背靠着高高的富有畫意的葛嶺、前門對着有詩情的西湖、座落在山腰的紅色疎林裏、記者好容易找到三十號門牌、先按了按大門口的電鈴、約莫一位女僕抱着一個一歲光景的小孩、從鐵門的窗子裏張了一眼、說「找誰」、我一面回答「找軍長太太」、一面取出名片遞進去、等了五分鐘光景、鐵門打開了、一塊長有幾株小樹的空地、呈現於我的眼前、門的右側有三間小房、小房的前面、就是一片草地、正屋沿着石級走上、正屋前也種着花、會客室在後面、室內陳列着兩張沙發椅、和一張舖着獸皮的藤椅子、兩張小桌、一只收（未完）

日本明年度
空前巨額預算
總額為卅萬萬四千萬
軍部支配額幾達半數（下）

明年度之預算歲出總額已決定為三十萬萬四千萬元、然歲入計畫總合經常部與臨時部、普通歲入不過二十二萬萬餘元、唯有約八萬萬三千萬元之赤字、此無他法、除公債外、無可填補、

海軍

海軍明年度之預算大綱、與大藏省當局經數度商議之後、已經獲得決定、惟海軍省最初提出之總額為七萬萬七千萬元、現減為六萬萬八千萬元、已得大藏省之承認、其中基準預算為四萬萬三千萬元、新規要求為二萬萬五千萬元、在基準預算中、屬於以補助艦艇及航空兵力之充實、維持費八千萬元、新規要求為空兵力之五萬萬八千萬元、當充實第二次補充計畫之最初年度份、內約一萬萬元、新艦建造、擴充航空兵力及航空兵器之研究、作大演習之建艦費、乃滿洲事變特定修理費、航空費等、亦在其中、又第三次補充計畫之建造主力艦云、

公債

結果歲入不足、赤字三萬萬元、以公債填補、然在普通歲入中、增稅（追加預算在內）約四萬萬二千萬元、（一）基本歲入十六萬萬一千萬元、（二）烟草增價收入二千萬元、（三）關稅改正增收約四千萬元、（四）收入印紙稅等、（五）自然增收六千萬元、（六）郵政儲金、官業等、（七）特別會計移挪、通信事業特別會計一千二百萬元、殖民地一千九百萬元、省三千萬元、但尚有明年度特別會計之公債發行預定額一萬萬五千萬元、總計之、合計比之本年度約增發二萬萬元、已增至九萬萬八千萬元之財政計畫、以健全財政相標榜、堅持不增稅及高橋前藏相之財政計畫、已回思不增稅、

影響

公債漸減者、日本人當不勝有今昔之感矣、乃增稅及赤字公債之增發也、此對於今後日本之財政界、必將蒙相當深刻之影響、

因預算額之膨脹、招致影響之效果、一部時代特殊、若如此巨量之預算決行後、必不免有物價騰高、繼續張一招時、部門之外、此無待言、以軍需工業為中心之產業界、自將擴除備界之危險、儲金率減退、公債發行後、市價反而最近之金融市場、再三若起公債之動搖、則表示漸增之不轉機、有如此巨量之公債、近日稅制整理之實行、對於金融界、將因預算全體之投資、而經濟界各方面、幾多轉換、重要問題、

批評

（一）民政黨之批評、民政黨對於明年度預算總額之增加、雖極盡之困難、明年度之預算、除國防費以外、均為大綱之總額、明年度預算大綱、不能不有所批評、為政黨之介紹、民政黨之批評、……

（二）政友會大口喜六之批評、明年度預算總額三十萬萬元……

（三）社會大衆黨河上之批評……

（完）

黃紹雄昨抵京

【本報南京十三日專電】黃紹雄十三日晨由滬抵京、聞俟浙省府移交後、于二十日左右赴鄂履新、定明年元旦正式就職、

鄭州棉市暢旺

【中央社鄭州十三日電】鄭棉市十一十二兩日暢銷、每日成交三千餘包、幾破歷年紀錄、惟十三日僅成交六十餘包、

田代返津

【中央社北平十三日電】田代橋木前來平拜訪此間當局、並檢閱豐台各地日駐軍、茲以事畢、於十三日下午一時偕橋木及日軍官廿餘名乘車返津、

政院決設糧食運銷局

【中央社南京十三日電】財政部為期全國糧食購貨運銷之一致及調濟盈虛之合理、遵照行政院決議、設置糧食運銷局、以專責成、並已內定鄭寶照等為該局正副局長、明令即可發表、

李樹春赴曲阜參加孔德成婚禮

【中央社濟南十三日電】民政教育兩廳長李樹春何思源、十三日晨赴曲阜參加孔奉祀官成婚禮、教育部司長鍾靈秀同往、出席清理孔子祀田委員會、

時人行蹤

張古長　【上海電】駐古巴公使張惠長十三日午乘日本皇后號輪抵滬、據談、定日內入京謁外交部張部長、約明年一月中返任、

萬福麟　萬福麟前來平料理私事、並訪宋哲元、茲以事畢、二時半返保、

王靖國　【歸綏電】王靖國定十四日由綏赴閻錫山報告前方視察結果、

陳中孚　【北平電】陳中孚十三日下午四時赴津公幹、

田波烈　【上海電】國際歷史學會會長田波烈十三日赴聖約翰大學茶會、晚應英領事宴、定十四日晨八時乘亞西亞皇后輪經港返英、

李祿超　【上海電】李祿超十三日午由港乘日本皇后輪到滬、定日內晉京向鐵道部有所請示、

汪子剛　【又電】國際勞工會議我國出席代表汪子剛、在日內瓦出席會議後、即赴美國、茲悉汪氏定十四日乘長崎丸返國、十六日下午抵滬、

要聞縮輯

△【福州電】全國經濟委員會公路處派督察工程司魏秉俊來閩、督察推進公路工程、完成閩、浙、粵、贛交通、已在建設廳公路總處辦公、

△【又電】航空協會閩分會奉令改組、由陳儀任會長、薩鎮冰、詹調元、羅勉侯、林知淵、李世甲、壽家駿、祝謙、劉佐成、鄭坦、蕭呂、田高炯為委員、陳體誠任總幹事、

△【南昌電】皖贛監察使苗培成日前偕秘書胡一貫、張一寒赴南城南豐廣昌寧都瑞金各縣視察、事畢于十三日到省、日內將赴皖處理署務、

△【開封電】常志箴談、此次赴京滬振各方均極幫助、結果（一）財政部撥公債廿五萬元行政院提出會議後、又加公債五萬元、（二）鐵道部准中羅十價、（三）以工代振修許禹鐵路、（四）實業部允貸款買春麥種、以便補種、（五）滬慈善團聯合救濟會討論、允撥若干救災、（六）唐慕汾即來豫監放振款、並代孝思學社義振會放振款若干、（七）華洋義振會駐平辦事處允來豫辦理工振、積與水利、

△【杭州電】浙贛路局現開辦南萍段機務運輸人員訓練班、六個月畢業、學員約百餘人、俟明年南萍段竣工、即派赴任事、

△【長沙電】省府刻促各縣積極充盈倉庫、共分二十二區、每區派一人、分途出發查驗、以重民食、

孔副院長昨晨抵京

發表重要談話

蔣委員長在西安無恙

一切政務均照既定方針進行

決不因事變而動搖整個國策

馮何分電中央各軍枕戈待命調遣

穩定市場必要辦法財部業已妥籌

外部對陝變將發表聲明公告世人

【中央社南京十三日電】孔祥熙偕鄒琳徐堪黃紹雄傅汝霖、十三日晨由滬乘車抵京、財政部高級職員魯佩璋李儻高秉坊等、均到站歡迎、孔下車後、即赴私邸、邀何應欽、朱培德、葉楚傖等、有所商談、又蔣夫人宋美齡女士、亦與孔同車、自滬抵京、中樞要人、均紛往致候、

【中央社南京十三日電】宋美齡十三日晨、由滬乘車抵京、下車後、即赴孔邸休息、各方多紛紛前往致候、

【中央社南京十三日電】記者因聞孔副院長力疾來京、特往謁晤、承發表談話如次、本人十二日得西安事變之報、至深驚駭、即晚力疾來京、以中央決議行政院政務、由本人負責、爰於今日上午、召集臨時會議、并出席下午之中央政治委員會、及中央常務委員會之臨時會議、關於處理陝變一切辦法、均有所商討、同時接得各方將領、及地方當局來電甚多、大部對於陝變、極端憤慨、并報告地方安謐、表示竭誠擁護中央、可見全國人心、一致團結、忠貞衛國、深堪欣慰、至陝變發生之原因、當係少數現駐西安將領、對於中央政策、未盡瞭解、為不良份子所蠱惑激、於一時之情感、對統帥忘加劫持、影响國家前途、至深且鉅、至蔣院長本身之安全、則張學良除公電外、復有私電致本人、署稱、愛護介公、八年如一日、當負責保衛安全、決不使有一毫之損害、我兄遇弟至厚、當能諒其無他、又致蔣夫人一電、亦有同樣表示、且稱張學良平生、從不負人、耿耿此心、可質天日、敬請夫人放心等語、可知其對蔣院長負責保衛、決無問題、我國政治、經政府歷年之努力、法令已臻完備、政府組織、亦已健全、任何施政方針、必經中央縝密之討論、然後施行、向不以個人之意志為轉移、可否決之多數、張氏平日、對於蔣院長素表尊崇、蔣院長對渠、亦甚倚重、如渠果有意見、固可推誠磋商、但渠身為中央委員、應依照合法手續、向中央盡量陳述、苟屬有利於國、自無不可從長計議、本人現遵中央決議、在蔣院長暫時不能行使職議時期、負責主持行政院務、決秉中央既定方針、在中央整個組織指導之下、努力邁進、各部政務、自照舊進行、決不使國家政務、因一時之事變、及個人之進退、致蒙影响、各地方負責長官、翌贊中央、賢勞夙著、值此危時、必能一本中央主旨、保衛治安、維持地方秩序、所望全國人民、力持鎮靜、信任政府、勿為謠言所蠱惑、對於陝變、深信最短期內、必護圓滿之解決云、

【本報上海十三日專電】據各方所得消息、蔣委員長在陝尚安全、

【中央社太原十三日電】據一般判斷、蔣委員長之安全、絕無問題、

【本報南京十三日專電】據可靠方面消息、蔣委員長在西安、政躬無恙、陳誠錢大鈞隨侍在側、

【本報上海十三日專電】馮玉祥何應欽電中央各軍、通告陝變經過、令待命調遣、

【本報南京十三日專電】京中因中央對陝事決議予以緊急處置、一般人心極為鎮定、

【本報上海十三日專電】外交部以舉世注視陝變、將發表聲明、報告真相、

【中央社南京十三日電】孔祥熙十三日晨十時到行政院、約該院各部會長官、開臨時會議、對維持政務、安定人心、有重要決定、下午又到中央黨部、出席會議、并召集財政部秘書司長以上人員、在部辦理緊要文電、聞孔氏目前所抱態度、係力持鎮靜、以支危局、決不因一時之事變、使措置稍涉張惶、更不因一人之安危、而動搖整個國策、并聞孔氏并已將此次西安事變經過、分電各省軍政長官查照、電中且勉勵各方、仍本蔣委員長既定之一貫方針、繼續邁進云、又關于預防市場、因此次西安事變所發生之變態、財政部已籌妥穩定之必要辦法、前途可保無虞、

孔祥熙電告陝變經過

【中央社南京十三日電】行政副院長孔祥熙、十三日向各省市發出通電云、祥熙備位中樞、忝佐政院、月前因病、在滬療病、醫囑原須靜養、不意西安事變、突然發生、中央以蔣院長暫時不能行使職權、決議委員院務、職責所在、星夜力疾來京、獲讀西安少數將領通電、對于中央意旨、顯有誤會之處、查中央同人、對于抗敵禦侮、素具決心、深信當此內憂外患交迫之際、救國之策、必須力謀主權及領土之完整、而欲達此目的、首須國內完全統一、集中力量、庶足以鞏固國家之地位、蔣院長赤誠謀國、主政中樞、秉此主張、堅苦奮鬥、努力邁進、成效顯然、詎料綏遠前線各戰方殷、而西安後方忽生變故、當此國家存亡絕續之際、乃竟有此糾紛、關係我中國國家之前途、至深且鉅、深信我全國民衆、素明大義、愛國心長、必能一致、擁護中央既定之國策、完成國家之統一、各地方長官、翊贊中樞、忠誠素著、當亦必能益勵忠勇、一本中央之意旨、為一致之進行、祥熙及我政院同人、于此危時、自當力膺重任、宏濟艱難、一秉政務、照蔣院長既定方針、以最大之努力、與全國上下、共策國家之安全、此則祥熙等之所自誓、而願我全國官民之相與共勉者也、特電奉聞、孔祥熙元印

政院昨舉行臨時會議

【本報上海十三日專電】京電、行政院十三日晨開臨時會議、孔副院長出席、至午未散、

【本報南京十三日專電】孔祥熙接中央電、負責主持行政院、十三日晨抵京、即赴政院召開臨時會議、散會後、與各要人商談一切、

【中央社南京十三日電】張學良於昨在西安叛變、劫持統帥、妄作主張、中央聞訊後、即於十二晚十一時、召開中央常務委員臨時會議及中央政治委員會會議、討論處置辦法、昨因深夜匆促、誤截為聯席會議、查昨日中央常會出席委員、計有丁惟汾、陳果夫、馮玉祥、陳立夫、葉楚傖、戴傳賢、居正、于右任、張繼、孫科、方治、張厲生、曾養甫等、由常務委員丁惟汾主席、中央政治委員會出席委員為居正、馬超俊、張繼、朱培德、戴傳賢、朱家驊、馮玉祥、李烈鈞、程潛、丁惟汾、梁寒操、陳果夫、陳璧君、陳公博、李文範、于右任、孫科、何應欽、王陸一、葉楚傖、陳立夫、列席外交部長張羣、實業部長吳鼎昌、鐵道部長張嘉璈、海軍部長陳紹寬、行政院秘書長翁文灝、列席委員鄧家彥、張道藩、方治、陳慶雲、賀耀組、熊式輝、曾養甫、張厲生等、由于委員右任代理主席、兩會通過決議案一致、已見十三日各報矣、

武漢戒嚴

【中央社漢口十三日電】武漢警備部奉行營命令、以目前值冬防期間、為嚴密武漢地方治安起見、由警部按照正式條例、自即日起、宣布戒嚴、并加意保護外僑、嚴防宵小蠢動、以維治安、警部奉令後、即日起宣佈戒嚴、自夜深十二時至翌日天明止、斷絕行人、

中央某要員談

西安變局之性質

首列長官姓名乖謬可見

催領軍餉事前似有預謀

【中央社南京十三日電】中央某要員、因外間對張學良通電列名人、傳說不一、特就原電列名諸人、加以分析、發表談話云、張學良十二日通電、不獨內容背謬、極顛倒誣蔑之能事、即其通電列名、尤顯見背道背理之一斑、查其電末列名、除張學良外、其十八名、如楊虎城、最近尚與中央要人時通消息、且據報、[illegible]、孫蔚如、均在西安被監視、已可見其一斑、至如陳調元、陳誠、朱紹良、蔣鼎文、衛立煌、萬耀煌、陳繼承、馬占山八人、均係軍政重要官長、奉召赴陝者、乃亦被自列在內、甚至錢大鈞係委員長侍從室主任、亦被[illegible]子為陝西省主席、亦被列入、此皆任何人所不能置信者、故就該電全體列名人加以研究、則其餘之何柱國、王以哲、繆澂流、董英斌、于學忠、五人、是否出諸本人意志、亦大有問題、總之西安變局、其性質之乖謬、于此可見云、

國府昨日明令

必要地區得戒嚴

派何應欽等為軍會常委

國民各安生業毋自紛擾

【中央社南京十三日電】國民政府十三日發布明令云、此次西安事變、政府自有適當之處置、所有京內外各機關、一切政務、仍本既定方針、照常進行、全國人民、亦應各安生業、毋得輕信謠言、自相紛擾、惟恐或有奸徒、乘機煽亂、影响治安、着由軍事委員會、斟酌情形、於必要地區、宣佈戒嚴、以維秩序、並將辦理經過、具報備查、此令、

【中央社南京十三日電】國民政府十三日令、特派何應欽、程潛、李烈鈞、朱培德、唐生智、陳紹寬、為軍事委員會常務委員、此令、

【中央社南京十三日電】據熟悉財政情形者消息、西北剿匪總部經費、向例係每月十日及廿五日、分兩次撥付、本月份該部藉口年關、於十迭請將全月經費、日作一次發付、當局並未允准、現證以西安事變、適於十二日發生、足見其蓄謀似有預定、

【華南社上海十三日電】聞張學良此次叛變、醞釀頗久、其部下在陝甘剿匪有年、共匪乘機煽惑、遂墮殼中、但尚不敢立即發動、適綏省剿匪軍興、全國目光、移注該處、張逆認為時機已到、致有十二日之變、

英人深信

我政府力能應付大局

日外陸省注視陝變

戡平叛變殊無困難

【中央社倫敦十三日路透電】著名遠東權威、今日得路透社傳西安兵變消息時稱、此為中國所受不良之打擊、但非為致命之打擊、渠確信中國政府、決不因此種發展之結果、而驟然與日本開戰、中國政府、亦甚足應付大局、渠意戡平叛變、不致有大困難云、

【中央社東京特派員十三日電】西安叛變消息、于昨深宵抵此、各方均表示震驚、不僅晨報、均以頭號大字、刊載此來自滬京平等地之驚人消息、各報今日、且多出號外、至二次三次之多、新聞記者及關心中國事務之日本人民、咸趨此間中國大使館、探訊情況、繼續不輟、今日雖值星期假日、海軍省首腦部、於今日午後、集議、討論將來之態度、同時外陸二省、亦分別集議、表示至熱切之注視、及欲明瞭因西安叛變所引起真實情勢之熱忱、據一般人觀察、認為日本之重行政策劃、其對華政策、全繫於目前西安叛變之結果、但見時則維持觀望態度云、

【華南社上海十三日電】各國外交官員、對蔣委員長在西安蒙難、表示深切關懷、紛赴外部慰問、並探詢真相、某外報記者談、此次西安軍隊叛變、背景如何、尚未明瞭、但以張學良部下勾結共匪一說、較為可信、但無論如何、實為中國一大不幸云、

端納飛洛轉陝

探視蔣委員長

【中央社南京十三日電】將委員長顧問端納、十三日晨隨孔副院長由滬抵京、即偕黃仁霖飛洛轉陝、探視蔣委員長、端納曾先致電張學良、行前已接到張之復電、

全國將領一致通電

竭誠擁護中央

誓與張逆不共戴天

願率所部聽候驅策

【本報南京十三日專電】各省軍政當局十三日紛紛電京、表示始終擁護中央、一致聲討叛逆、請迅予嚴辦、並對蔣委員長安全、頗為關懷、均翹俟復電、

【中央社南京十三日電】西安事變發生後、閻錫山宋哲元余漢謀諸氏、當晚接到軍政部何部長電告、昨十三日均有復電到京、彙誌原文如次、（一）閻錫山電、（銜略）西安變起非常、我輩自當協力共維大局、（中略）謹諗極佩、已囑次長（徐永昌字）赴京、商承一切、（銜略）（二）宋哲元電、（銜略）西安駐軍叛變、委座被圍、逖聽之下、至為驚駭、當此國家多故之秋、乃遭此非常之變、真國家之大不幸、諒張學良彼亦色厲、包圍錯成大錯、除嚴加防範外、尚祈賜示詳情、（銜略）（三）余漢謀電、（銜略）陝變突出意表、委座一身繫全國安危、（下略）亦望早日脫險、以安國本、而慰全民、必至張漢卿悍然不顧、有其他背景、國事至此、隱憂何極、惟竭誠擁護中央、本鎮靜態度、安撫地方士民、盼隨時賜示、俾知率循、

【中央社漢口十三日電】何成濬等十三日電、致中央原電如下、（銜略）迭接隴海路及南京來電、張學良率部叛變、劫持統帥、並勾結赤匪、要求推翻政府、不勝指髮、張學良受國重恩、乃竟背此不韙、欲陷我國家民族於萬劫不復之地、此誠神人所共憤、幸我中央當機立斷、決議四項辦法、并由國民政府明令褫奪其本兼各職、交軍事委員會嚴辦、足以褫奸賊之魄、而壯全國之膽、成濬等分屬軍人、除枕戈待命、誓不與共戴三光外、謹當竭誠擁護中央既定國策、以挽救國家民族之危亡、時佈悃忱、伏祈垂察、何成濬、徐源泉、劉興、劉茂恩、蕭之楚、郭懺、何知重、裴昌會、柏輝章、猶國材、吳劍章、蔣在珍、王繆身、霍揆彰、俞濟時、劉戡、李默庵、羅霖、劉培清、馮興賢、夏楚中、徐繼武、張適臧、張剛、李宗鑑、鄭延楨、阮齊、沈澄叩元（十三日）

【中央社南京十三日電】全國青年將領、胡宗南、黃杰、李默庵、孫元良、李延平、關麟徵、賀衷寒等一百七十餘人、對張學良犯上作亂、異常憤慨、除發出通電、請中央明令討伐外、並聯名呈軍政部何部長云、部長鈞鑒、張學良犯上作亂、通匪禍國、使我統帥無法行使職權、聞訊之餘、共情憤慨、誓與張不共戴天、現經中央決議、全國軍隊、統由鈞座節制指揮、職等誓當竭誠擁護、聽候驅策、并懇請中央將張交軍事委員會嚴辦、即日明令討伐、以固中樞、而紀綱、臨電不勝迫切待命之至、（署名與通電同從略）

【中央社南京十三日電】何健十三日電軍政部何部長云、南京軍政部何部長敬公、當國難方殷之際、張學良竟令所部叛變、團困全國最高領袖、破壞紀綱、極深痛憤、除電張學良、責以大義外、健願率三湘健兒、撲殺國賊、如何行止、惟中央之命是聽、何健叩元辰印、

黨國要人紛紛晉京

【本報上海十三日專電】王寵惠十三日晨訪留滬中委、洽商陝變、李石曾亦訪張靜江、聞中央十三日夜電請張靜江入京、惟張因足疾、行否未定、宋子文有十三日夜晉京說、其他要人、亦紛紛晉京、

【中央社上海十三日電】王寵惠、賀耀組、褚民誼、張定璠、王法勤、王伯羣、黃琪翔、彭學沛、劉維熾、振、十三日十一時夜車晉京、

各方人士關懷蔣委員長

對張逆稱兵叛變表示異常憤慨

或促張逆懸崖勒馬護駕釋兵

或請中樞明令撻伐以彰法紀

【中央社南京十三日電】中央國立研究院中央大學等七學術機關、十三日通電全國、聲討張逆、原文如次、全國各報館均鑒、近歲擾攘、外侮頻仍、張逆學良、擁兵隅坐、失邊圉、輿言死綏、久應宣典、中央含宏、冀收後效、而豹狼成性、怙惡不悛、當國家統一之際、綏亂將平之時、竟乃包藏禍心、劫持統帥、搗亂國本、構成奸謀、復乃粉飾邪說、蠱惑青年、跡其用心、校其前罪、此而可忍、孰不可忍、同人等情切存亡、悲深微管、逢此激變、怒氣填膺、謹盡下情、馳電聲討、凡有血氣、盡興乎來、臨啓迫切、不盡憤懣、諸惟公鑒、不宣、國立中央研究院、國立中央大學、國立編譯館、國立中央博物院、國立中央圖書館、私立金陵大學、私立金陵女子文理學院等全體同人叩元、

【本報南京十三日專電】京市黨部、及民衆團體、十三日通電、聲討張逆、

【中央社上海十三日電】張學良叛變消息到滬、各界人士、莫不一致痛恨、市商會、地方協會、銀行公會、航業公會、各同業公會、市教育會、市總工會、市農會、中國文化建設協會、各大中小學教職員聯合會、昨（十三日）均電中央、擁護處理辦法、並請中央、貫徹禦侮救國、同時肅清匪共之一貫政策、另電張學良、促速覺悟、

【中央社上海十三日電】滬市黨部十三日電張學良、慎勿揖盜開門、重肇國內分裂之禍、盼速懸崖勒馬、護駕釋兵、以全大局、滬總工會及一百餘工會、亦聞同電張、從速嚴懲叛軍、保護領袖、

【中央社杭州十三日電】此間民衆、對張學良劫持蔣委員長、背叛國家、無不同聲憤慨、十三日省黨政各委員曾有集議、交換意見、浙省治安毫無問題、惟各委員聯名電、促新主席朱家驊來浙、主持省政、

【中央社北平十二日電】西安事變發生後、平教育界極為關切、李蒸徐誦明等十三日午會訪秦德純探詢究竟、並電京詢問一切、

【中央社天津十三日電】西安之變傳至此間後、各方甚為震憤、一般人士、對蔣委員長極關心、市當局勸市民鎮靜、目前地方治安如恒、

【中央社保定十三日電】張學良叛國消息、傳到此間、全市均極震憤、表示憤慨而惋惜、萬福麟前日下午七時返保、

【中央社開封十三日電】汴各界聞西安事變後、各界長官、咸以張學良危害國本、痛憤異常、

馮副委員長

電勸張逆覺悟

風雨飄搖豈容互生意見

毋傷國本請釋蔣公回京

【中央社南京十三日電】軍委會馮副委員長、于十三日電致張學良云、西安張漢卿世兄惠鑒、頃讀通電、敬悉留介公暫住西安、莫名駭異、介公力圖自強、人所共知、政治軍事、逐漸進步、其犖犖大端、如國事已具統一、外交已具止不屈、綏遠之戰、中央軍隊抗敵、皆昭然在人耳目、當此外侵日深、風雨飄搖之際、雖昔人和衷共濟、同挽國難、猶恐計慮有周、豈容互生意見、致使國本動搖、茲為世兄計、特敘鄙意於下、（一）請先釋介公回京、如世兄駐軍陝甘、別有困難、以及有何意見、均可開誠陳述、介公為革命軍人、光明磊落、坦白為懷、必能包容、必能採納、則尊處之困難既解、而抗日之志亦行矣、（二）如慮事已至此、挽回不易、或有何反覆、于世兄有所不利、則祥可完全担保、若猶難釋然、祥當約同知交多人、留居貴處、以為釋回介公之保証、（三）處事肯有定見、萬勿為他人之挑撥離間、致傷感情、致傷國本、祥自以年歲較長、更事較多、老馬識途、決不致有誤於尊事、（四）總之、君能誤會解除、與介公同商國是、則一切為難之處、儘可迎刃而解、於公於私、兩有稗益、至於明令處分之事、只要世兄對將公能釋回、則中央諸友、無不可設法挽回也、世兄明達、當能鑒及、掬誠奉告、惟乞明察、並盼示復、馮玉祥元、

隴海西段

交通被阻

徐陝電報不通

【中央社鄭州十三日電】隴海路西段交通、十二日起被阻、十二日各次客車通至潼關、歐亞公司郵機十三日由蓉經甘陝兩未落、逕飛滬、

【中央社徐州十三日電】隴海路渭南間路軌、發生險礙、謂河鐵橋亦毀、該路刻車溝通華陰、徐陝電報電話暫不通達、此間各銀行、對陝省暫停匯兌、

【本報南京十三日專電】歐亞公司西上機十四日改暫通至鄭州、蘭包段改由甯夏至包頭、

【本報南京十三日專電】京陝間電報十三日仍未通、

【中央社重慶十三日電】渝江巴各界民衆援綏會宣傳組、以張學良當此國難嚴重之際、舉兵叛變、殊為憤激、十三日發出文告、希望全國民衆、上下一心、團結起來、擁護中央、並激發天良、除奸禦侮、

【中央社成都十二日電】西安事變發生後、此間人事聞訊、異常駭、對張學良深惡痛、歐亞滬蓉綫十二日、適為由蓉東下之期、該機十三晨、仍準時飛、惟過西安時、均高空飛行、至鄭州始降落、該公司蓉陝間報、現仍隔斷、

金聲．永漢
今天兩院仍映
學校風雲
一齣三角戀愛的桃色悲劇
更闌夜靜！引郎入室！孤男寡女！嫌疑難免！
聯美 轟動世界最值得稱道之哀艷鉅片

兩女同戀一男！學校從此多事！
遠勝綠窗春困
淚灑相思之地 標準世界美人 梅露奧勃郎
碧艷中著名之金髮美姬 馬利陰合建絲
暨明星男 祖麥基利合演

同場加映 三原彩色 鋼筆短片 音樂世界

新華戲院
今天正式獻映
連日大滿座 請火速定券
千呼萬喚始出來！無數觀衆在渴望！

MANHATTAN MELODRAMA
風流導演 溫戴 最得意傑作

●美高梅三大紅牌明星
奇勒基保．威廉保維路．梅娜萊 合演
情深義重震古爍今奇女子！豪俠亢爽頂天立地好男兒！
風塵三俠
情慾與理智人激戰　公誼與私情相抗衡　豪爽與俠烈兩交融
風流大導演 溫戴 最得意傑作

美國大盜 德格靈 因看本片而犧牲了性命

全美國打破了九月份的收入紀錄！
曾在香港皇后平安景星三院聯映：
風月無邊
風靡美洲波盪全球 音樂最新發現之『流動』旋律，作全世界初度之公演！
藝林獨一舞王 佛烈雅士梯
銀國無雙舞后 貞嘉羅渣士
合演一九三七式神魂飛越的羅曼斯！

新華最近預告
放棄了 銷魂艦隊
打倒了 雲冕霓裳
給你們更濃烈的陶醉！溫馨！

惠愛中
新星
即映全世界祇有五國准影性感覺名片
愛的協調
—又名—
慾燄
—優待公務員及學生購散廂票半價—
慕沙里尼嘉獎 十全十美熱美人：
希迪凱絲雷 犧牲色相大大名作

HARRY BAUR
LAURENCE OLIVIER
PENELOPE DUDLEY WARD
in a Denham Production
Directed by ANTHONY ASQUITH
C.M.WOOLF presents
MOSCOW NIGHTS

莫斯科情網
德俄戰役三軍覆沒 殺氣凌空枕骸遍野
炮火奪魄傷心刺激 陣勢驚魂寤寐難忘
此片內心表演，遠勝「罪與罰」！
舉世公認與曾寧氏及會里士翟顛鼎足而三之個性表演大藝人
夏利鮑亞 軍事愛情大傑作
影業權威聯美公司偉大貢獻
金聲下期獻映

新國民
今天起影——今天起演
亞力山大曲藝團
到處登台 到處轟動
中外人士一致讚許
同場加映 礦山爆炸驚險萬分緊張鉅片 地獄英雄

美艷塵寰 新姿新態
歌舞明星 輕歌妙舞
當心！眞人做戲
火速定座
亞力山大曲藝團，今年夏間在香港娛樂大戲院表演，深得中西人士稱許，茲適由南洋回來，本院爲增觀衆眼福起見，特重金聘請登台表演，佳期在卽，幸勿失之。
注意 是期贈券無效
●●今天節目 比較昨天●● 全部更換 愈加滿意

GYPSIES

轟動文壇騷動智識界舉世人士爭相渴望一視爲榮蘇俄歌樂空前藝術榮譽製
無國遊民
以美麗大自然作背景
力與藝術結晶品
內容：
充滿動人的歌唱
包含深刻的命意
使你心弦震動
使你情緒共鳴
悲哀、雄壯、一切的一切
學界半價
新國民名片預告

繼「生命線」後再度合作：
李綺年 吳楚帆
女間諜
南國公司粵語歌唱巨片
新華 中華 本月十六日起同映
民族戰史上永遠煊赫的萬丈光芒！
今日銀海中蓋世無匹的一片異彩！
戰爭爆發了！在國際間活躍着的是女間諜們，她們爲了民族，她們忘了自己！她們的勇敢精神是可歌可頌可敬的！
優待婦女半價

中國
今天獻映粵語滑稽喜劇
正牌鄉下佬 林坤山 領銜主演
鄉下佬尋仔
光榮公司出品

林妹妹 鄺山笑
大口何 黃壽年
譚玉蘭 巢非非
何大傻 倩影儂
傾力合演
張作康監製 黃素民編劇 黃花節導演
林坤山做鄉下佬，已經笑到你肚痛，今回扮媽姐，大寶其銷魂藕，笑死都難保！

借滑稽招牌，蘊含偉大意識！是軟中帶硬，純正國防電映！
名劇二齣 昭君出塞 國破家亡
加映中央攝映場特製四十三號新聞片

國聯公開會議通過 措置西班牙內戰辦法

義德葡拒絕調解西內戰建議

不干涉會將討論統制海陸空軍辦法　西政府潛艇昨在馬拉加港外被擊沉

【中央社日內瓦十二日哈瓦斯電】國聯行政院、頃于午後六時繼續舉行公開會議、當以全體一致通過關于西班牙問題之決議案、其內容要點如下、（一）認定西班牙局勢、足以影響國際關係、甚或足以威脅和平、因此各國務當嚴守不干涉他國內戰之約束、（二）向出席不干涉辦法調整委員會之國聯各會員國建議、作最大之努力、以期迅速實施有效的監察制度、（三）對于英法兩國政府提議調解西班牙內戰一層、表示同情、決議案最末一段、建議由各國協力行動、以求西班牙內戰之人道化、並承認將來內戰停止以後、各國對于西班牙國內建設事業、殊有加以援助之必要、茲行政院特授權國聯秘書長愛文諾、遇有此種必要情形時、可由愛文諾指揮國聯各技術部份加以援助云、當該決議案提付辯論時、西班牙外長伐育宣稱、決議案中關于西班牙內戰人道化之一節、彼可加以接受、但此種行動、應由西班牙政府提出申請、而由國聯加以接受而後可云、

義德葡不贊同英法二國建議

【中央社倫敦十一日路透電】據消息靈通方面聲稱、義德葡三國對英法調解西班牙內戰建議之覆文、均令人失望、聞三國之覆文、均不予贊同云、【中央社羅馬十一日路透電】據官方宣佈、義國已於覆英法調解西班牙內戰之建議、可靠方面相信該覆文、殊令人失望、聞德國亦有措辭相同之答覆、

【中央社日內瓦十二日哈瓦斯電】葡萄牙政府、業已拒絕英法兩國調解西班牙內戰之提議、消息傳至此間時、已在國聯行政院開會、通過關於西班牙問題決議案之後、國聯人士、原望葡國接受調解之議、今聞此項消息、不免為之失望、至調整委會所提出國際監察西班牙港口海境之計劃、葡萄牙政府、是否予以接受、則目前尚不可知云、【中央社巴黎十一日哈瓦斯電】英法二國政府前向德義蘇聯葡萄牙四國政府提議、由關係各國共同設法調解西班牙內戰、關于此事、葡萄牙政府業於本日午後以葡國政府復文送達於葡京英法兩國公使、其內容表示葡萄牙政府未便接受英法兩國之提議、頃據羅馬消息、義國外長齊亞諾、已於本日以復文遞交英法兩國駐義大使、按之柏林消息、德外長牛賴特、亦已向英法兩國駐德大使送致復文、義德兩國復文內容尚未明瞭、惟聞措辭大致相同、對於英法所提建議並未完全加以決定云、

【中央社柏林十二日哈瓦斯電】關于英法兩國政府提議調解西班牙內戰一事、德國政府已於本日向英法兩國政府、提出答覆、此項覆文、可于星期一上午發表、聞其內容主張嚴格實施不干涉辦法、而將禁止志願兵投效、禁止募捐接濟內戰、雙方之兩事、亦包括在不干涉辦法之內、至于英法兩國所提議調解內戰一層、則德國覆文未加以贊同、據政界人士意見、此種調解辦法、苟非絕對確有成功把握、則不應加以提出、且公民投票、必俟國民軍政府領袖弗朗哥掌握全國政權之後、方可舉行、若就目前情勢舉行公民投票、徒足增加流血慘禍而已、政界人士又謂、德國承認國民軍政府、用意在阻遏西班牙境內用布爾希維克黨力之繼續發展、於一般觀察、預測德國或將向英法兩國政府詢問各該國是否欲在進行調解之前、先行保險西班牙之獨立云、

不干涉會定期開會

【海通社十二日倫敦電】國際不干涉西內戰委員會分組委員會、下次會議、將在十四日上午六時舉行、討論統制西班牙陸海空軍方法、惟並不商及外國義勇軍問題云、

【中央社沙倫西亞十二日路透電】據西班牙政府發表公報稱、今日政府之潛艇一艘、在馬拉加港外被一艘屬外國之某潛艇用水雷轟沉、並稱艇中之四十七人迄今僅有三人獲救云、

西國將有三種貨幣

【海通社十二日巴黎電】西班牙將有三種貨幣發現、因國民政府現方宣佈將未有該政府特別標誌之西幣、認為無效、而加達降尼亞政府有發行價值二千萬不一套他之西幣之意、所有印行之兩個下、五個及十個不一套他紙幣、惟革倫西亞政府、尚存在西班牙中央銀行現金、且近來運往外國、及用去者、尚未知多少、故加達降尼亞政府現存黃金若干、未能統計、

駐義英使攷慮 重遞國書問題

【中央社羅馬十一日哈瓦斯電】英駐義大使德魯蒙、以本國新君登位之故、須向義國國王重遞國書、屆時稱呼僅用國王、抑用國王兼亞皇之字樣、乃係一種棘手問題、頃聞義政府因英義兩國現方商訂地中海紳士協定、不欲因國書稱呼字樣而引起義大利帝國之承認問題、故將允許變通辦理、僅由德魯蒙將舊時所遞國書辭回重遞一過、以免發生困難云、

英皇家轟炸機飛行失事

【中央社倫敦十二日路透電】今日有皇家空軍轟炸機一小隊計七架、由愛爾蘭北之亞爾德格羅夫飛行場起飛、前往約安夏之芬林蘇、途中因遇大霧發生不測、其中一機墮落山脚、旋起火焚燬、死機員三人、駕駛員一人受重傷、另有五架、分向各處降落、惟僅兩架于降落時受傷、但機員均免于難、尚有一架安然達到其目的地、

英國今日慶祝新皇壽辰

愛爾蘭議會通過英皇遜位案　遜皇行經蒲洛業城

【海通社十二日倫敦電】本月十四日、為英新皇佐治第六世四十一歲壽辰、惟見因特別情形、並不舉行大操、祇鳴砲及懸旗誌慶、

【中央社倫敦十二日路透電】愛爾蘭自由邦議會、今日二讀通過一議案、規定承認英王愛德華之遜位與其繼位者為聯邦元首、該議案依照昨日所通過取銷總督一職之法令、由愛爾蘭議會議長費錫氏署名、由愛爾蘭自由邦總督柏克萊氏、於今日侵晨、亦盡其最後之職務、署名于取消其職之議案、稱之為今日通過之法案、英皇統治政權外交之議案、為下任何國會通過之議案、不由國王核准而成法律、此猶為第一次也、

【中央社法蒲洛業城十二日哈瓦斯電】英國驅逐艦震怒號、載遜王自英國抵此、于午後四時駛入港口、當地官廳聞訊、即前往晉謁、但遜王未予延見、并通知彼等謂、此次微服出行、絕對不願見客、將留艦上、至晚間八時始換乘專車、繼隨登程云、各報者記與攝影師有欲登艦者、亦均被禁止、追至晚間八時、當地官廳、乃時派機關車各一輛、完全息燈、驅近埠頭、栽遜王駛往車站附掛巴塞爾快車之後、遜王着灰色服、曾于火車駛出前五分鐘、行近車廂節際、並與當地英國領事卡德談話、嗣即與之握手道別、并于車動之後、向站內民乘揮手致意、至九時五十二分專車駛抵阿米安城、停留一分鐘、即繼續出發、車站中駐有大隊警察、禁止一切人等行近專車云、

蘇聯農業發展概况

【塔斯社莫斯科通訊】蘇聯全國耕地百分之八十禮屬於集體農場廿五萬所、然革命以前、貧農及中農數千萬戶所有土地、不該全面積百分之四十、各集體農場耕地面積現共為一一五、五〇〇、〇〇〇兵頃、較之一九一三年全國耕地尚多一千〇五十萬公頃、每一集體農場分得之土地曾經政府特別決議准許永遠使用、可以擴充、但不得減少、現在平均每農場包含農戶七十五家、共有耕地四百五十公頃、自力獨營之農戶每家平均所有則為四〇五公頃。

據蘇聯人民農業委員日諾夫云、社會主義農業之主要力量在其農場規模之大、以及從而護得之組織上、經濟上、技術上、及耕作上之利益、同時亦因各集農體場能以國家獲得技術發展上及工作機械化上之幫助、目前全蘇共有國立機器牽引機站約五千所、均備有最新式之生產工具及機器、其服務之集體農田面積、已超過九千一百萬公頃、本年集體農田由牽引機耕耘者達百分之六二、一九二八年時則不過百分之一、同年機器收穫之糧食、僅總額百分之二、本年則增至百分之四十（其中聯合機收穫者佔百分之廿四）、過去八年間農業機械化之比率激增十五倍、一九二八年為四%、本年則達五九・二%、

據調查兼型集體農場二六三處、共農戶二萬五千家工作情形統計、獨力經營農戶每耕地一公頃、每月須人力二三・二、然集體農場用牽引機耕耘、則每日僅須人力〇・七、集體農場播種所需勞動力較個人農場少百分之二十、收穫勞動則少百分之三八、

集體農民工作時異常勤勉、彼等由歷年工作、漸知集體化之利益、明瞭集體化為達到繁榮最直接簡便之途徑、

本年為蘇維埃農業大規模實施斯達罕諾夫工作方法之年、斯達罕諾夫、集體農民已于農業、切門內顯出空前高度勞動生產率、比如亞索大黑海區域、曾得勳章之女牽引機駕駛員耕伐達克本年駕牽引機耕過之田地達四、五六五公頃、而會得勳章之聯合機駕駛黃波林所收穫之面積則達二・〇〇〇公頃、造成此種空前成績之社會主義農業突擊隊員及斯達罕諾夫隊員無慮數萬、斯達罕諾夫運動之廣泛展開、結果、使蘇維埃農業生產有新的發展、而各集本農場及農民之收入亦不斷增加、

遜皇愛德華之行踪

【中央社維也納十二日哈瓦斯電】據尚未證實消息、英國遜王、將于明日午後抵此、在此間勾留一宵、而于星期一前、遜王于晤羅思嘉男爵什附近訪本年夏由遨遊亞德也亞的海後返國時道出奧國、郎什羅氏寓邸、盤桓若干日、又據傳開、辛浦森夫人業于今晚、抵奧國、向此出進發、爾將往卜奧地利省桑特城訪問哈浦斯保舊皇室安東大公爵夫婦云、

新皇昨詔海陸空軍

【中央社倫敦十三日路透電】英皇喬治登極時、詔告海陸空軍、其致海軍之文、述及渠與其父皇早年曾榮受海軍訓練、並謂、添昔躬與巨特蘭新持代最大之海戰時、目觀戰士能維持英國海軍傳統之偉績、未謂、渠辦常與帝國全部海軍將士、作至密切之接觸、其致陸軍之文、向將士保證將以彼等之幸福是重、又述及四年前渠曾被任為陸軍少將、渠與陸軍聯絡之後、對於彼等勇武認眞、其艱難職責、乃益欽佩、本日朕當前之任務、諸多艱鉅、惟朕深知帝國全部陸軍將士、必能紓其忠誠、以輕朕重大之担負云、其致空軍之文謂、渠于一九一八年任空軍下級軍官、而服務于法國獨立空軍、後恒以此為一生快樂之特點、今後將維持與空軍之密切關係、渠以空軍士將之奮格、見空軍經迅速擴張、其職責已暗陸軍有過之無不及、渠深以為慰、文未希望帝國空軍、能維持廿所已建之偉績、

英國遜皇之歷史觀

【海通社十二日倫敦電】英皇愛德華第八為四百五十三年來英國國君在位之最短者、此次愛德華第八世之遜位、為英國國君遜位之第二人、首告遜位者為詹姆士第二世、詹姆士于一六八八年棄璽於奈晤士河後、蒙塵海外、國會即宣佈其遜位、改立其附馬奧倫治之威廉、而為威廉第三世、威廉第三世與詹姆士第二世之女瑪利第二世同登大寶、共攝國政、其奇者則為愛德華第八世遜位之日、恰與詹姆士第二世遜位之日相同、

各報惋惜遜皇遜位

【倫敦十一日路透電】今日英國各報對於愛德華皇之遜位、一致表示遺憾、泰晤士報雖亦作此感想、但其社論中、見愛德華皇之「固執已見」及「外國社會不加謹愼之習慣」兩點、頗有率直及議論、該報云、王位、帝國、均已大受動搖、但不日即可恢復原狀、吾人茲有不得不言者、即愛德華皇之男女友人、未免過多、且大半皆生長於富貴之家、對於人民向不接近、是以一切行動、只顧彼等本身之娛樂、而忽視皇之幸福、此次眞正衝突之所在、實為外國社會不加謹慎之習慣、與英國頗樸不破之傳統思想及行為、吾人觀於愛德華皇此次毫無挽回之決定、又可見皇之固執矣、云云、每日導報載稱、愛德華皇作遜位之決定時、其衷心之痛苦、固不難想像而得、惟人民對皇將因此而益增其曾敬及同情心理、則可斷言云、每日寵報云、愛德華皇遜位之詔書發表、全世界均為之震動、以皇平日變民心之深、凡有所要求、主國民乘當無加以拒絕之理、但亦隨時為職責所驅使、對皇所求萬難通融者、例如此次皇之要求、

係彼重幸福所愛之婚事、而在國人心目中、則告認其將指害皇位之曾嚴、及國家之威信、不得不拒絕之也、晨報之論調除對愛德華皇之遜位、表示惋惜外、更對新君致無限之希望、格拉斯哥導報則稱許愛德華皇態度之正當、及首相飽爾溫民之有大政治家風度、並謂此次問題之能有今日之結果、皆係二人之力量有以致之、蘇格蘭人報之意見、以為遜位詔之公布、未必即為此事件之終了、須知愛德華皇之前途、正多荊棘、而彼不應固執私見、而置全國上下之希望於不顧也、

老字號 陳順記 馳名 蛇餐燉品
獨家創製全酒燉三蛇汁煲三蛇飯
老鋪遷下九路一五八號 電話一零九四八號
支店遷長樂路三十九號 電話一七九五六號

國民政府行政院衛生署檢定醫師
關志雄 專治 肺病咳症
（診例）初診二元（X光照肺三元）（診所大新西路尾）

葉培初醫師啟事
培初任東山兩廣浸會醫院院長兼內科主任十餘年、對於內科各症經驗不少、尤好研究診治胃腸疾病、近因醫務太忙、特將該院院長及內科主任實職辭去、祗任名譽院長、全日在大新路（石室後便）本醫務所應診、此啟
時間 午前門診 午後出診 急症隨請隨到
電話一四二五八
X光照胃腸須在進食前心肺各部隨時可照

九折送藥 打老虎戒烟藥
●戒得自然 ●絕無辛苦 ●不碍工作 ●清甘補氣 ●暫收九折 ●另有藥送
（新曆十二月十四號止截廉價送藥）

買一送一 廖善性止咳葯
●專止咳 ●專化痰 ●治喉痛 ●治胃滯 ●傷風咳 ●試便靈 ●曾愈廿餘年咳症
廣州一德西路四〇八號 廖善性藥局

戒煙良藥 快活靈 確實功效
戒烟良藥快活靈絲毫沒有毒質、藥性王道、並且能使煙癮在最短期內、安全斷絕、不傷元氣、清體內不良血液、即使毒癮深入筋骨、最後階級、亦能根本剷除！
服用快活靈的過程中、對於自身一些不覺得痛苦、自然而然的見煙生厭、煙癮逐漸遞減、到最後、一嗅煙味便要嘔吐、不能入口、這就是證明毒癮已經徹底肅清、並且決不會再反癮重吸、從此脫離黑籍！
快活靈既含高貴成分、藥力這般神速、並且功效如此偉大、但是售價却極低廉、所以又為大衆所歡迎。
快活靈絕對不尚空言、服者如無效驗、可以奉還原幣、以示信實。
快活靈專戒鴉片紅丸每盒一元四毫小盒六毫

如何强健身體
身體强健，是成功之秘訣，萬事皆能成功，故保護身體康强，即腎弱則易患神經衰弱，腎虧腰酸背痛，不可忽視，若因循自誤，致成重症，更難醫治，切勿夢遺滑精等症，即請速服龍虎大力丸，藥性和平，不燥不烈，確係對症良藥，對於腎虧遺精衰弱虛損諸症，能治病，能强身，誠為健腦銷數載，服者滿意，滋陰補腎固精之良劑也。
龍虎大力丸之功效
主治腎部虛弱，遺精夢洩，頭昏目眩，記憶不良，先天不足，夜多小便，腦力不足，氣弱血弱，食慾不振，手足酸軟，腰痛背酸，神經衰弱等症
龍虎大力丸每瓶一元二毫
廣州市靖海路利生藥房經理
分銷 第十甫震華藥房 香港永樂街中德藥房 梧州震亞藥房 南寧中德藥房 石岐中西藥局 江門中法藥房 韶關五洲藥房 佛山永安藥房 本市外埠各藥房均有代售

（奉送廿六年日曆）
趙大光龍虎汁
專治食慾不振 營養失調
救濟 壯精神 强體魄 補氣血 增體重
廣州十八甫北 趙大光藥行特製

婦人早生貴子 得享家庭樂趣 惟經期白帶病久未愈 焉能孕育 速服

省港天壽堂藥行
專治女子經痛不育
姑嫂丸

治男子腎部虛弱
海狗鞭健腎丸

本行統辦各國唱機唱片價極相宜
（各埠均有代理）
總行香港德輔道中　分行廣州市十八甫

●行軍旅行不可不備
（止痛退熱）（消滯去濕）（胃病胃痛）（就食就得）
老牌子認眞買
十靈丹 家庭良藥
緊要宣言（十靈丹）外盒內紙俱有凹凸紋為記以杜假冒
十靈丹 每瓶一角 每元十六瓶 五十瓶二元六 每百瓶五元 每千瓶五十元
批發處廣州太平南路四十四號靈芝藥房

各機關照撥

市清毒大會經費

巡行時三千餘童軍維持秩序　函請醫院派員担任救護工作

【中央社】廣州市清毒大會籌備會、日前以大會巡行各項費用需款甚大、特函請高級機關長官捐助會費、現廣東綏靖主任余漢謀、省政府主席黃慕松、省市黨部、省會警察局長李潔芝等、均已將認捐數目、分別如數交給該會、以資應用、頃又以清毒大巡行將舉行、屆時參加巡行者定必踴躍、昨特分函市立醫院及光華婦孺紅十字會等醫院、請担任沿途救護工作、並函請廣東憲兵區司令部、及省會警察局屆時派出憲兵警察出動、維持秩序、

【又訊】本市清毒大巡行、已定期本月二十日下午三時、假中山紀念堂集合出發、屆時參觀市民必極擠擁、關於沿途維持秩序事宜、決交由童軍負責、至何校擔任何段、及人數多寡等、亦經市黨部分別指定、茲調查如下、省立女師、二百五十八人、（由紀念堂出發點轉廣仁路至財廳前）省立體專五十八人、（由財廳前至惠愛路與永漢路十字街口）勷大附中二百八、（由永漢惠愛十字街口至西湖路）、知行中學思思中學合一百八、（西湖路口至永漢分局）文明路十字路口）國民大學附中一百二十八、（永漢南路北段由永漢分局起）立達中學五十人、（永漢南路南段）大中中學二百八、（泰康路全線）中大附中二百人、（德路全線）興華中學一百八、（靖海路全線）市立一中二百五十八、（長堤東段）教忠師範二百五十八、（長堤西段）聖心中學二百八、（太平南路下段全線）努力中學六十人、（漿欄街至楊巷口）、市立二中二百五十八、（上下九東西全段）、私立嶺南分校一百八、（第十甫全線）、培英西關分校、一百五十八人、（寶華路全線）、市立五十小五十八人、（長壽西路西段）、市立九十二小五十八人、（長壽西路東段）、城西中學五十人、（長壽東路西段）、知用中學二百五十八人、（豐寧路由長壽東街口至光孝分局通惠愛西之十字街口）、省立女中一百二十八、（惠愛路西段）、由長庚路口至海珠路口）、八格中學八十八人、（惠愛西路東段、由海珠路口至八塔街口、）番禺中學八十人、（惠愛中路東段由維新路口至財廳、）省民教館（民教館會場維持秩序）、查此次維持秩序有廿七校、共三千二百二十八人、

警局申禁

店前設播音機

限期遵章改裝

廣東省會警察局以本市各商店、為廣招徠計、多在門前放播音機、藉以吸集顧客、但行人往往駐足停留、實有妨礙交通、前李局長潔之曾一度下令頒佈取締、惟多未遵奉行、實屬有礙市容、阻塞交通、昨（十三）日特重申禁令、限商店住宅門前、如有裝置播音機者、須一律於十五日前遵照頒佈規章、從速改製、否則嚴行處罰、昨幷通令市內各分局臨時派員調查、

廣九華英段

進行負責運輸

元旦後可實行

廣九鐵路自于去月十六日起、舉辦華段各站貨物負責運輸以來、商人以運貨來往、全保障、且運費又無增加、故咸樂於付運、營業迄今、將及一月、成績頗有可觀、該路局因此、為擴充業務計、將與英方鐵路當局進行磋商、籌備實行中英兩段全線貨物負責運輸、及舉辦行李負責運輸、大約在元旦後當可辦到云、

本市分設

廿九個防護區團

約明年一月可完全成立　徵編市民訓練防空常識

市防空協會為訓練市民防空常識起見、特設防空防護團、經於十二日成立、開始辦公、茲查該團成立後、現決在本市區域內籌設二十九個防護區分團、區分團之下設消防、防毒、救護、工務、配給、燈火管制、交通管制、避難管制等班、訓練民衆防空常識、每班設主任一人、教員若干人、現定廿六年一月、成立各防護區分團、一律開始徵編市民入班訓練、每班五十人至百人、每期授課六個月、現經防護總團物色各項專門人材充任教授云、

手車工會請

取銷投承制度

本市手車業職工會整理委員會、以人力車招商投承制度、殊非良善、擬請當局取銷、俾徹底維持工友生活、日昨已具呈市府社會局、查該呈略謂、投承制度、乃貨物抽收捐稅、依然有利可圖者、實由公司取償于伕目、而伕目取償于車伕、層層壓勒、手車伕已為俎上之肉、當此政府設法救濟手車伕之際、對此招商投承人力車餉制度、懇於每一車公司滿期時、予以取銷、歸由政府直接租車與手車伕、庶車伕之生活、可免俥頭苛勒、而資維持生活云、

黃埔闢港

工程分四期進行

第一期工程明年開始　先行完成黃埔埠雛形

開闢黃埔港工程現已積極進行、準備明（廿六）年完成第一期工程、頃據黃埔督辦公署消息、黃埔港工程、共分四期完成、第一期完成黃埔埠雛形、（即築鋼板樁堤岸、建貨倉等）、第二期築舖戶、設市場、完成鐵路等、第三期在港內發展港業區、大商業區、小商業區、住宅區、港市政區、第四期輕便工業區、（包括自來水等在內）將來完成後、黃埔港當居世界西南等港云、

煙民登記的意義（續）

——市禁煙會易健全前日演講——

關於個人方面而言、吸食煙毒的人、形容枯槁、身體孱弱、委靡不振、難治生產、富的傾家蕩產、貧的典當借賣、羅掘既盡、則詐騙盜竊無所不為、毀滅道德、喪失人格、在家庭方面而言、吸煙的固不治生產、日漸窮困、固不得仰事俯蓄、而且日越竭缺、開源不得、節流不可、甚而至賣妻鬻女、也是常慣的事、如此家庭、焉有不崩毀之理、在社會方面、就經濟言、社會經濟賴有分工合作、挹注調劑、始能健全、古人云、生之者衆、食之者寡、則財恆足、吸煙毒的人不去生產、而又浪於消費、吸煙人多、則社會經濟必形衰落、就秩序言、煙為盜之藪、這是必然之理、因吸煙毒而致詐騙盜竊、例子是多得很、這就是破壞社會秩序的行為、據調查所得、此等案件發生於煙館的十之五六、卽此可以證明、就文化言、社會文化一方面要創作發明、一方面要力行推動、才有發展的可能、必有勇往適進堅毅之精神、精密銳敏機巧之心思、才有進步、你想大家去吸食煙毒、還有心思精神去發明推動麼、就觀瞻而言、革命策源地有名的都市、而個個鳩形鵠面、傴僂蹣跚、豈不是大大的污點、還能够做模範嗎、

關於民族國家方面、更不用說、自有煙毒以來、民族就日漸衰落、由強盛變為弱小、在遠古中國、差不多是稱雄世界、有「萬國衣冠拜冕旒」之句、大家可以想見漢家威儀是怎樣的、就說元朔、中國的武功、還是煊耀一時、萬邦懾服、中國的國旗、由土耳其以至埃及、都可以望得見、再說明朝征緬、勝蹟之多、戚繼光的軍容之盛、都還令人至今不忘、如今都成了過去的憧憬、雖然國家漸弱原因是很複雜的、不過至少鴉片的流入、是其中重要原因之一、而且鴉片流入之後、始續漸衰弱、這種不祥之物、食之何益、如果煙毒一日不除、國家一日不能強盛、民族一日不能復興、煙毒日深、勢必至於亡國滅種、

中央政府、為着這個原故、為復興民族計、為改善社會計、為人民自身計、為全民幸福計、才請蔣委員長兼任禁煙總監、決心把這種害人禍國的毒品、限期肅清、禁煙原分禁種、禁運、禁售、禁吸、四個步驟、禁種是將全國種植罌粟的農民、在限期內改業、至民國廿九年一律劃絕、禁運是將全國境內的煙土加以統計、由政府專運、照着五年遞減的進度、分年消納、限期淨絕、再不容許國外煙土運入、（按民國十五年海關報告、每年漏卮為一萬萬元以上）一方是防止外面侵入的金額、一方是清除自己積存的毒流、至於禁吸、原分宣傳、登記、遞減、禁絕、四個步驟、因為吸煙的人、每每因身體關係、或年老、或疾病、一時難以戒絕、所以政府體察煙民這種苦衷、定出分年遞減的辦法、是一種好意、

在未開始登記以前、要向民衆宣傳、催促大家決心去戒、及期不能戒絕的、政府就替你想出方法來戒、要登記領取執照、規定煙量、分年遞減、至民國廿九年底、限期戒絕、登記過的煙民、按年齡及吸量深淺、分四年分批傳戒、卽廿六年、廿七年、廿八年、廿九年、到廿九年年底、把剩餘的四分之一、再勒戒、所有種的、運的、售的、吸的、一概淨盡、到三十年、還有犯吸的、自然處以重刑、

烟民登記、並不是特許吸煙、是要煙民陸續漸減、輕減到禁絕時、不致觸犯重刑的意思、煙民登記、就是把煙量和吸量、作為分年遞減的標準、煙民去登記、就卽是依限戒絕的表示、不去登記、手續是非常嚴密、決不能永遠不再去吸食、否則查出、

而且沒有登記的犯吸罪、（一）吸烟者、徒刑、經勸戒後再犯者、處三犯者處死形、學校職員、公務員種煙或販賣運輸開設煙館者、依最高刑處斷、（二）種煙、販賣或運輸者處無期徒刑、或十年以上有期徒刑、數量在五年以上有期徒刑、這還是暫時施行的、禁絕以後、如果不去登記、就失了這種效力、

本市禁煙委員會成立之後、已經按照禁煙規程的進度辦法、積極的實施、本會主任委員黃市長先生曾宣佈過、決定以迅速有效徹底的方法、努力做去、我們民衆應該和政府抱同一的決心、不斷的促成煙禁、如有親友食煙的、趕快勸他登記、快登記、這不但是愛親朋的運動、而且是愛國的運動、烟民們要抱下兩種大決心、一是立刻戒絕、一是今年遞減依期戒絕、才能成就為一個良好的國民、（完）

市購料會核查

所屬機關購料

廣州市購料委員會、以各機關月中購料、無一定標準、茲為明瞭起見、昨特分令市府所屬各機關、暨咨其他各機關、着由本月起、將每月應購若干、預算計三年之內共購料總數幾許、整理填表、各具報、以便調查、各機關接函後、即飭所屬購料處、填表於十二日繳呈市購料委員會核辦云、

建廳擬定

改良蠶種業獎勵辦法

幷獎勵江浙熱心製種家來粵

【本報專訪】省建設廳、為謀促進蠶種改良事業、擬定由明（廿六）年起、除注力于公營製種事業外、尤注重獎勵民營製種事業、使民營製種事業、得以充份隨正軌發展、暨同時激勵蠶業專家、蠶業學者、注力於蠶種事業之改良、以匡政府力量之不逮、經擬定獎勵辦法如下、（一）獎勵新品種及製種器械與技術之發明或改良、為獎勵蠶種及製種器械與技術之進步、應懸重獎、激勵蠶業專家努力研究及改良、凡有所得、給予現款或榮譽獎、（二）獎勵民營新式蠶種製造場之設立、查鄉間原有製種家、已於第一年計劃施行擇優獎勵、本年計劃更進一步獎勵本省及江浙熱心製種家來粵、使對於新式製種場多行設立、具有新式蠶室、製種室冷藏庫種設備、增加優良蠶種之生產、

衛生局

擴充精神病院

市衛生局長歐陽慧聰、以本市原有神經病院兩所、自去年由衛生局接收芳村、惠愛醫院物業、全部、復卽將第一院裁撤、歸幷于第二院、幷經改名為精神病療養院、計全院謹能收容病人七百餘名、實不敷病者需求、且內部設備簡陋、亟應從新撥充增建病室、改善設備、促進治療救濟効率、現擬在院內增建上下層房舍兩座、共計可容二百人、並建設外科室、添置治療器械、如透熱電療機等設置、工作治療室、加聘醫師、昨已將計劃呈請市府、審核辦理云、

交通管理處

取締汽車濫載

本市各長途汽車、自取銷來回票後、乘客大減、惟自昨奉交通管理處通令、學生搭車、准購半票、由昨十二日起、乘客又激增、財廳前、西濠口、十八甫一帶、因地點繁盛、乘客倍乘、爭湧上車、以至時有溢載情事、每易發生危險、現市交通管理處派員巡視、及嚴行取締各車溢載、勸導乘客講守秩序、以免有危險情事發生云、

——訓練導遊人員——

本市為華南重鎮、商業繁盛、交通便利、為華洋集處之區、名勝古蹟、所在皆有、故國內外名流到粵遊覽者極衆、惟是遠來人士、或因人地生疏、或言語隔閡、不能廣覽古蹟名勝、特由市當局交通管理處、籌設遊旅問訊處、以供遊客質疑訪問、及導遊等事、現已由該處積極籌劃、先在設導遊人員補習班、訓練導遊人材、以備將來專任此項工作云、

電管處

趕辦清理積欠

市電力管理處、為積極清理欠電費、實施新計劃起見、日來工作異常忙碌、除規定星期日不放假、照常工作、日昨復增開夜工、每日下午五時半至十時半、為辦公時間、至各區電力收費所定期結束、實屬誤傳、據該處負責人稱、各區收費所俟清理積欠電費後、約至明年一月二十日以後、始能結束、各戶電費、暫仍由本處直接催收、如逾期不繳者、即通知用戶前往市行辦事處繳交、

機關用電　尅日填報

又查該處自奉市府令飭、規定公共機關用電底額後、各機關自行填報到處者尚多、而迄未填報者尤復不少、除函諸各機關責令所屬、尅日填報外、並以市立各學校所用電力、類多不納電費、為徹底整頓起見、昨特函由社會局、轉令所屬各校長、調查呈報、以符功令、而便規定底額云、

全市工廠工人調查

工廠二百零五間　工人二萬三千餘

本市工廠工人統計、據統計局最近調查所得如下、織染業工廠、共有九十四間、工人一萬〇〇廿五人、電氣業工廠、共有十九間、工人二千〇十九人、化學工廠十七間、工人三千六百十五人、磚瓦灰石業工廠、共有十二間、工人共有七百卅一人、樹膠業工廠、共有十一間、工人三千零卅六人、金屬品業製造工廠、共有十一間、工人六百九十八、機器業工廠、共有十間、工人九百六十三人、食品業工廠八間、工人六百卅人、玻璃礦物業工廠七間、工人五百六十八人、油麵業工廠五間、工人五百三十人、遮帽業工廠三間、工人二百八十五人、紙器印刷業工廠三間、工人八十三人、什項業工廠五間、工人四百四十人、總計全市共有工廠二百〇五間、工人二萬三千六百六十五人、

——接管過海電船——

本市河南過海電船、原為工務局第五課管理、自市政府成立交通管理處後、該過海電船、應歸該處統轄、頃查該處已派員接收經管、該處昨設立辦事處、

省防空協會標語

（一）我們人人都要具有防空的常識！

（二）防空的設備、是我們安全的保障！

（三）防空設備、是我們自衛的武器！

（四）要避免敵人飛機的慘害、非實行防空不可！

昨日天氣報告

【中央社】市氣象報告、十三日天氣、（東亞天氣）反旋風集于中國中部、低氣壓移至日本東北、（中國天氣）北部天晴、中南部晴、互見、（本地）預測昨午至今午晴、吹和緩北及東北風、（氣溫）最高攝氏二四・七度、華氏七六・五度、

市播音台

今日播音節目

【中央社】廣州市播音台十二月十四日（星期一）、電力一千瓦特、波長四百公尺、週率七百五十啟羅週波、

上午

八時接播廣州市政府紀念週、九時接播廣東省政府紀念週、十時薛覺先唱片「心聲淚影」、十時五十分新聞報告、十一時中樂、由廣東省新生活運動促進會推行股陳靜軒先生講「新運中非常時期之應有工作」、十二時中樂唱片、呂文成「惜花詞」、馬艷芳「天涯」……

下午

一時譚富英「……」、馬連良……、天氣報告、新聞報告、金融報告、市立第一中學教授任……講演、中樂唱片、廖俠懷、梁秦「……」、七時中樂唱片「多情寶藍」、……十時三十分休息

按屋聲明

本堂憑中按受黃業勤自置廣州市曾思分局段內愛東路二百四十三號上蓋連地、經交定任本月二十日交易、如有各項轇轕、速向黃業勤理妥、一經交易、與本堂無涉、特此聲明

馮松蔭堂啓　又51

廣東全省保安處招考司書簡章（二）

（一）名額：正取一十名、備取十名

（二）待遇：准尉階級月薪三十五元

（三）資格：初中畢業或具有同等程度、身體健全、無殘疾與不良嗜好者

（四）年齡：十八歲以上二十五歲以下

（五）報名地點：本市廣中路保安處

（六）報名日期：十二月十五日起至十二月二十四日截止（每日上午八時至十一時半、下午一時半至五時）

（七）報名手續：凡合于上開資格、可在規定報名期內前赴報名、繳（一）本人最近二寸半身照片一張（二）楷書一頁（三百字以上）行書一頁（二百字以上）

（八）考試日期：十二月二十七日上午七時起

（九）考試地點：查合格榜示時揭示

（十）考試科目：公民常識、公文程式、楷書、行書

（十一）投考手續：凡經報名受審查合格、本月二十六日榜示准予投考者、須依期備帶紙筆墨硯（不得挾帶書籍及其他非考試需要物品）前赴考試地點聽候考驗

（十二）服務守則：凡經考取錄用人員、須遵守本處一切紀律規則、並須呈繳保證書壹份、其保證書須有文官薦任以上、武官校官以上二人簽名蓋章、或本市商業牌照一千元以上之殷實商店蓋章担保　又47

國立交通大學校友鑒（北平、唐山、上海三學院）

敬啓者、本校各校友在廣東者為數不少、茲為調查確實人數起見、特登報通告、凡我同學、請即分赴廣東分會籌備處登記是荷

國立交通大學廣東同學會籌備處啓　通訊處暫在本市大新路六號三樓　電話壹陸叁捌貳　又619

買地聲明

本堂憑中買受合興堂黃順安等名下竹絲崗南山脚稅地一段、四至界址照土地登記圖證為據、經已交定、訂明一個月內交易、如有來歷不明及揭借典按華洋轇轕等、速向賣主理妥、一經交易、概與本堂無涉、除標貼外、特登報聲明

買主鍾瑞堂啓　又36

廣東省銀行廣告

查本行現為便利人民持有白銀者起見、特變通辦法、由本月十日起、開收白銀存款、凡以白銀求售而不急待該款週轉者、可依照本行營業時間、携到本市光復南路西關辦事處驗收、照加一伸合省劵活期存入、由該處發回存摺、并給週息三厘、其住所距離本行總行較近者、亦可逕來本總行存入、除通告外、特此登報週知　又570

廣州市自來水管理處通告

本處現定期發還前商公司第九期股本利息、由十二月八日開始登記、十七日截止、二十一至三十日為派款日期、各股東欲知詳細辦法、希即前來取閱、依照辦理、逾期自誤、特此通告

中華民國廿五年十二月一日　又1

潘芳芬女醫師

專醫難孕婦女

醫務所（電話）太平北路[illegible]號

診症時間　上午十時至拾貳時　下午貳時至伍時

介紹　張之英　桂玷　譚遂　翁式亮　鄒殷邦　王鐸聲　區玉書　范德星　陳國武

李球光牙科

惠福東路二十四號二樓　葆光牙科事務所

用最新德國儀器近代科學方法鑲牙及治療全部口腔牙科

美奐美輪之大酒家

△適事革新讌客冠冕　△乘機代步婦孺稱宜　△晚膳特菜月異日新

本市長堤大三元。及附設之新廣州南酒家。自擴充營業。增設升降機。備結婚大禮堂。闢大台花園。美奐美輪。為廣播宣傳計。特設豐腴好菜八種。原價壹元二毫八毫者。每日由下午四時至八時。一律減收五毫。逾時收回原價。茲將第一期更換之「金錢响螺」。「白碧珊瑚」。「衛生燉雞」。「燕窩會鴨腦」。「碧綠金銀蝦」。「如意鴨掌」。「臘味鴛鴦雞」。「西露鱸魚」。八種均非常可口。請嘗試之。

湖南特產

長沙中山東路　華新羽絨公司　電話八四九　電報掛號五〇五三

丁製鴨鵝絨被褥　可以禦寒　可以浮水

用丁鵬翥氏發明機器提製鵝絨鴨絨　消毒潔淨做成被褥輕煖耐用自民國八年起領受農商部工商部及各展覽會執照獎狀卅餘次

歡迎緘購　貨表備索

▲多年鼻塞　▲幸獲全愈

弟患鼻塞九載、涕泗日夕不絕、一呼一吸、必以口為代、故常覺喉乾舌燥、嗅覺減退、飲食無味、腦部常受牽累而發痛、記憶力大不如前、疾病似屬輕微、然影響於全身健康、竟有如是大患、喉病至今、醫藥亂投、皆罔效、幸蒙敏威陳綺梅產科師介紹、得十八甫西路

耳喉鼻專科麥嘯皋大醫師

診治、施手術、僅旬日、完全治愈、感激之餘、特登報鳴謝

惠福路建昌號黃兆鏗敬頌

●敬送遺精早洩秘方●

專治男子遺精早洩陽萎

七十四號

本主人家藏秘方一種、不育諸症、神效、百發百中、治愈者已達數千人、皆有來函證明、不稀奇不止、嘆為希世之奇方、各界欲索此方、剪此報請向上海法界霞飛路和合坊七十四號張世德堂函索可也、分文不取

●世德堂主人張雲山敬啓●　【廣國】

法國醫學　花柳專科

合併特治　花柳白濁　何棣華

根據法國最新療法與多年經驗、剛配檢驗治療梅毒硬痳腫爛、一切男女花柳白濁梅毒、舊患單發症狀、效立治數天全愈、各種針射二元至五元、負責醫治廿元至卅元

醫所　太平南路新亞酒店隔鄰（電話一一九六〇）

巴黎大學皮膚花柳專科

醫師李同仁　針射電療　濁帶

太平南路卅號法國里昂大學外科

運用德法最新透熱電療超紫光人工日光赤光線外科手術、石英燈針射電療、治療淋濁赤白帶、梅毒傳染的新舊淋病、把子宮位置不正以至難孕、經期不調、前後肚痛、婦女患者、知是世界醫學之長足進步與驚人也

存心濟世　不論醫費　負責到底　男女醫師

唐人瀉丸

主治口嗅唇焦。痔血痔痢生痔。大便閉結。臟腑痰滯濕滯熱毒。全身穢濁毒。大腸內腐化糞垢。瘀血梅毒花叢染毒。風濕骨痛等症。每盒弍毫。凡藥店有售。

黃金補丸

凡男子破身早。犯手淫。常遺洩及操勞過度等。必致精神痿靡。子嗣難成。夜多小便。迎風眼濕。尿後反濁。眼花耳鳴。手脚抽筋。心跳腰痠。腦虛弱。善忘。過勞氣喘。口淡作嘔。風湧頭暈。夜便。身濕。血少等症。請服黃金補丸。此丸乃王道補品。服後立止。保無。面色紅潤。男女老少。精神充足。可服用（黃金補丸）減價四毫。凡藥店有賣。

行營第二廳發言人談
張學良率部叛變經過
舉國應一致令叛軍屈服正誼
使對蔣委員長不敢有所瀆犯

【中央社】廣州行營第二廳發言人、昨對張學良叛變、發表如下之談話、「中國近數年來、因蔣委員長刻苦領導作實際有效之準備、直至最近、全國統一力量集中、外交得爲有力之進行、綏東更有最大之勝利、世界視聽一新、國際地位增高、中華民族在困苦艱危中、已漸進入光明復興之坦途、此次張學良部叛變、困留蔣委員長、待遇甚優、目前情况尙不十分明瞭、根據個人意想所及、大概張部爲東北軍在東北時、因地方富庶、自東北入關、深感不便、往歲要求移駐西北、原以爲西北沃野千里、與東北不相上下、不知西北貧瘠、異乎尋常、加以共匪竄入、陝甘東北軍奉命進剿、常有失利、因畏苦畏匪、遂對中央常懷怨望、共匪乘其弱點、常與其部隊長官來往、向其挑撥煽動、彼等一時認識不足、感情衝動、遂致出此荒謬之舉動、如此巨變、誠中國最大之不幸、此時全國各地、除聽命中央安定地方而外、無論言論行動、均宜集中一致、使叛軍屈服於公論正義之下、對蔣委員長不敢有所瀆犯、更使東北軍知違背正義瀆犯領袖之結果、將爲天下後世所不容、不待失地之收復、已無立足於天地間之餘地、惟望全國朝野共同努力、正其是非、明其利害、以弭浩刼、而挽國運」等語、

余主任遵奉中央命維持南疆治安

【中央社】自張學良叛變消息傳到本市後、中央社記者於昨（十二）日侵晨特驅車赴第四路軍總司令余漢謀、探詢對於此事之意見、余總司令發表如下之談話、「在今日國難嚴重時期、禦侮圖存、實以全國軍政統一、爲先決條件、此次張學良通電主張推翻政府、復藉言諫諍、脅迫最高軍事領袖、此種舉動、至足痛心、現在實情如何、尙未據確報、然吾人相信中央政府必有相當辦法、本省僻處南疆、地方重要、本人惟有誓以血誠、遵奉中央命令、在統一政制領導之下、安定地方、維持金融、嚴防奸宄、保護外僑、以紓中央南顧之慮、並盼本省人民、各安本業、萬勿自相驚擾、（按此訊已見昨日本報第二次號外）

【本報專訪】第四路軍總司令余漢謀、於昨日上午九時、偕副總司令香翰屏、陪同菲律濱總統奎松至燕塘軍分校參觀、旋召集該校員生報告蔣委員長蒙難事件、畧謂我最高領袖在西安爲張學良叛軍所留、在此嚴重情形下、吾人更應團結一致、擁護中央、本人忝負南疆重寄、決本一貫主張、力維地方治安與社會秩序之安謐云云、（可參閱另段「余主任對軍分校生之報告」）、

軍政當局昨日會商

本省軍事要員、以蔣委員長被叛軍挾持、關于本省軍事治安等問題、極爲重要、除於昨晨電向中央請示外、代廣州行營職權第十八軍長羅卓英、第四路軍總司令廣東綏靖主任余漢謀、於昨晨先行會商、討論本省維持治安、鎮靜人心辦法、同時行營第一廳長錢卓倫、第二廳長劉健羣、及各處處長等、均到羅軍長公館請示、據第十八軍羅秘書溫史對記者稱、昨（十二）日晨三時羅軍長接到蔣委長被張學良挾持電報後、是晨偕與余總司令磋商一切、商談結果、一爲去電中央請示、一爲維持本省市治安、將會同黃主席慕松切商一切、

憲警巡邏查察造謠

本省憲兵區司令李江、警察局長李潔之、以軍事當局對于此次不幸事故之影響、首在維持地方治安、防止歹徒生事、特由昨日起、分派憲兵警察保安隊等出巡市面一帶、對于公共場所、長途汽車來往等、均甚注意、晚間并派出憲警檢查旅店客棧、輪渡、輪船火車亦同時檢查、

【又訊】西安張學良叛國之消息傳至本市後、市面之治安金融、絕無影響、本省軍政當局、誠恐一般歹徒乘機造謠、意圖生事、爲安定人心起見、決嚴密禁止奸徒恣意造謠、

省港新聞界
對張學良叛變
力主聲罪致討
聯合省港報界發共同社論
一致擁護中央既定之國策
省市黨部昨招待報界情形

【中央社】張逆學良、劫持蔣委員長、稱兵叛變、本省民衆聞訊、異常憤激、僉以在此綏東戰事、正節節勝利之際、張逆此舉、實係受敵人嗾使、甘心叛國、省市黨部爲安定人心、并報告此事經過起見、特召集本市各報社通訊社負責人、及香港各報駐省記者、於昨（十二）日下午六時、在市黨部禮堂開談話會、到會者有廣州行營第二廳長劉健羣、及省市黨務特派員李煦寰、陳策、鄧彥華、鍾天心、余俊賢、陳紹賢、邢森洲、劉石心、方少雲、黃文山、羅素約、羅偉疆、伍智梅、暨省港報社通訊代表等百餘人、開會時、由李煦寰主席報告、大意謂張逆學良、此次叛變、純係爲某方所誘惑利用、喪心病狂、危害民族、莫此爲甚、蔣委員長于此強敵壓境、國難當頭之時蒙難、其關係國家民族存亡、正不下於總理在廣州在倫敦之蒙難、全國人民在此時成有同一之需要、即需要一個復興民族的革命領袖、所以我人應根據此需要、使全國民衆更深刻的認識、我們應如何的愛護領袖、廣東爲革命策源地、亦係國防重地、廣東民衆尤應知愛護領袖之重要、現在本省最高軍政長官、俱已發出通電、誓以血誠擁護中央、應付危局、余總司令爲促成和平統一而努力、對此叛上作亂、危害黨國之事、尤爲痛恨、尙望我言論界文化界負責同人、深切體認當前危機、一致步趨、喚起民衆、一致制裁張逆之叛國行爲、使叛逆于公論正義嚴厲聲討之下、對我領袖不敢有所瀆犯、此外吾人更應深切認識者、即領袖雖被叛逆挾持、吾人仍自團結一致的中央政府、足以應付任何危難、絕不致因領袖一時之被困、變更吾人統一與禦侮之既定國策、祇須我國上下團結一致、非獨國家民族不患危亡、即吾人之領袖、亦不至遭若何危害云云、機由劉廳長健羣報告、對此次叛變之動機、及其背景、敘述甚詳、聽者莫不憤慨、會場空氣、異常緊張、最後由廣州日報社長丘正歐提議四點、一、由省港各報社聯名通電、斥責張學良之叛國行爲、二、電中央嚴厲處置、即行伐討新逆、三、聯合省港新聞界

持鎮靜、統一步趨、擁護中央、勿爲敵人所惑、全場一致通過、並即推定廣州民國日報、國華報、記者公會、香港工商日報、香港東方日報等代表、負責起草、至七時許散會、各起草代表即在市黨部內討論起草通過、及聯合社論、以備于本日午後一時、報界公會及記者公會聯席會議時、修正後、即行連署發出云、

全省輪渡
實行舉辦保甲
由江防部船務局負責辦理
詳細辦法刻已積極草擬中

全省保甲制度業經省政府、總部、會同擬定、決由明年起、全省開始編辦保甲、頃查省府主席黃慕松、總司令余漢謀、以當茲國家多難之秋、水面治安、亦關重要、各江輪渡、亦應編辦保甲、實行輪渡聯保法、以杜流弊、而尙防務、昨已飭令船務管理局、及江防司令部會同負責辦理、船務管理局長黃鐵錚、江防司令馮焯勳奉令後、連日已會同編辦輪渡保甲辦法、並先行調查各江輪渡數目、劃分區域編組、詳細辦法刻已積極草擬中、

市黨部昨召集
區分部執委會議
報告目前分部職責及西安事件

【中央社】市黨部於昨（十三）日晚召集全市一百十八區分部執行委員與候補執行委員、全體黨部特派員會議、共二百餘人、由余俊賢主席、報告各區分部在今日之環境下、應負之責任、繼由羅特派員素約報告黨自總……到辦法、未由劉特派員石心報告最近西安事件之情形、至十時十五分、詞畢散會、

省市特派員今日開聯會

【中央社】省市黨部定於今（十四）日上午九時、假省黨部大禮堂舉行省、市黨部特派員聯席會議、討論時局問題、

市府決定在石牌
另建賓館
圖則已着手草擬

市當局以本市地方繁盛、且爲一省之都會、每有國內外長官名流到省拜會及遊覽名勝、祇有淨慧、近日外、該館地供用、曾牌地力、、地方淸氣、甚合飭工務局建省館一遠來賓客逸民奉命極計劃、製繪、巳該館之平住房及客樹木、以派員前往、俟設府核准撥

宋子良報告金融安定
省行準備金充實信用極鞏固
且有三分行協助資力尤充裕
如有搗亂金融情事當盡法嚴懲
年關在邇盡量對工商界放款

【中央社】財政廳長宋子良氏、以臨潼非常事變、恐影響本省金融、特於本日下午三時邀集本市金融界商界領袖、在財廳開會、出席者計有中央中國交通三分行長陳玉潛等、及省銀行、顧行長翊羣、副行長寰照坤、暨銀業公會主席鄒殿邦、常委植梓卿、陳蔚文、劉爲善、葉牛銘、羅惠先、何文定等數十人、由宋廳長主席、報告昨日臨潼事變發生之後、市民不免驚疑、但本人相信中央必有戢亂辦法、本省軍政長官亦已通電擁護、不久當可平定、請各界安心鎮靜、毋庸疑慮、至本省金融、經過去數月來之努力、已甚安定、省行八月份以前所發省券二萬四千一百另八萬、本已有一萬二千四百六十二萬元價値之白銀爲現金準備、經由發行準備管理委員會廣州分會接收保管、另由財部發行公債大洋一萬二千萬元爲保證準備、信用甚爲鞏固、對於國幣匯價準維固定之比率、亦甚穩定、近因收買白銀之需要、增發省毫券一千六百五十萬元、省大洋券四十萬元、均以十足之中央法幣及生金白銀交付分會、作爲準備、然後發行、準備尤爲充實、查省行自九月迄今、其收得白銀價値一千七百餘萬元、黃金價値二百餘萬元、可見實力之充裕、現在無論如何、法幣與毫券比率必仍繼續維持、今日到會各位表示努力合作、子良實深愉快、惟銀市方面、斷不容有投機操縱、請各位特別注意、如查有搗亂金融情事、必當盡法懲治、日前省行資力既異當充足、子良亦當以中中交一行理事資格、指導各該分行協助省行、切實作鞏固金融一作、本省金融市場、余可保証必能安如磐石、毋屆歲暮、對工商界抵押借款等等、余已與中中交及省行洽妥、盡量放款、務使工商界不受時局影響、金融流通極不使其稍自阻滯、此則本人敢負責保証、此外子良尙有一言、爲各位告者、子良此次爲桑梓服務、除整理財政、安定金融外、其他經濟建設、如發展瓊崖實業、增進鐵路建築、開闢黃埔商埠各大計、均在悉力以赴、并望在座各位隨時幫忙、報告完畢後、出席同人對於安定金融各點、均極端贊同、一致表示與政府通力合作而散、

又訊、本市中國中央交通省銀行陳顧溫鍾四行長、昨日下午在省財政廳長宋子良公館會商穩固本省金融辦法、當有具體決定、本省金融、可毫無問題、（完）

近郊公路
建交通站
現已興築

省會警察局李潔之、以冬防期內、治安維持殊關重要、經商准市交通管理處、擇在近郊各馬路設置交通站、裝設鐵鍊門開及電話、並出站警、以防匪案發生、如遇警耗、即電知各交通站關閉鍊閘、制止來往、並擇在登峯路口、東山路口、廣花公路口、小港路口等處設立、見已鳩工興築云云、

煤油稅總處飭屬
嚴緝走私
以維稅收

【本報專訪】財政廳邇來對於走私事項會緝、異常嚴密、故稅收已有增加、惟煤油一種、近日走私者仍多、稅收途受影響、該廳所屬廣東省煤油販賣業營業稅總處、特飭令所屬嚴爲截緝、昨特通令所屬云、查月來稅收短少、皆由私銷影響所致、迭經本處通飭各處卡所認眞查緝、并限每月月終將緝獲私案列表呈核有案、現核本年八月後據各處所卡呈報緝私案件、則數月以來私案全無、獲、如非放棄職守、屬辦理不力、或則獲私案、查認雖尙認眞、而稅款仍無收入、台神屬懸月緝獲私案表、令仰知照、務細振精神、常川駐處、設務頭偵探私廠、認眞查緝、以顧考成云云、歷月緝獲私案、表列如下、計由廿五年八月起至十一月止、廣州檢查所六起、煤油九十三罐、油渣三十六桶半、黃白水共一百一十罐、又黃水九桶、油頭征收分處二起、煤油三十八罐、蘇章稽征卡五起、煤油二百一十二罐、雷州稽征卡七起、煤油七十七罐、海口稽征卡四起、煤油二十罐、拱北稽征卡一起、煤油八罐、

桂省電復
取銷米禁
設桂米推銷處

省政府主席黃慕松、爲救濟本省粮食、前日曾電請桂省政府主席黃旭初、取銷禁米出口禁令、現查桂省府昨電復黃主席、允予取銷禁米出口、同時桂省並組織桂米運粵推銷處、將來設在梧州、以使源源接濟本省米食云、

當局積極救濟
東南各海岸漁業
分治標治本兩項辦法
建廳擬在海口設水產學校

當局對救濟本省東南各海岸漁民、經擬有辦法、其辦法分治標治本兩項、此種辦法、現已由秘書處詳細審核、再呈黃主席覆核、始交省務會議通過施行、此項標本並治之辦法、實爲一完善之救濟對策、查粵省漁利、年中產量數達一千餘萬、自經某國漁船越海捕魚後、每年損失估全數百份之七十、潮汕瓊各地漁民、咸遭莫大損失、生活無着、平時僅足餉口者、今遭外國漁船侵入、頓告困苦、頗連、非積極救濟、無以挽救漁民之綏濟破產、故分爲治標治本、治標先向外領提出交涉、如以後發覺外國漁船在我領海捕魚者、該漁船發生任何之意外事、我方決不負保護之責任、次爲將某國漁商在粵市之漁場、應取締、不准設立、以維我國漁利、然後始顧及治本、治本分培養捕魚人材、改建捕魚船舶、現該救濟計劃、日間當可呈覆黃主席、通過後即可施行、又聞關於救濟漁業日前建設廳業在汕頭設立水產學校、以培養人材、昨據建設廳消息、謂日前爲擴大此項計劃起見、擬在瓊州海口增設水產學校一所、刻正草擬辦法、明春即可開始着手籌備、

華僑救護隊
組織援綏救護團
出發前方擔任救護工作
△紅十字會救護隊將出發

【中央社】本市華僑救護隊現以綏北戰事已發、舉國興奮、職司救護、亟應爲國効勞、特擬組設援綏救護團、出發前方、實地救護、一俟呈奉總部暨省政府批准、即可首途、

【又訊】本市萬國紅十字會會長謝英伯、鑒於綏遠邊陲風雲緊急、日前特飭總隊長及教練、籌備組織赴綏救護隊、昨據該會消息、現已組織成立、加入男女會員共一百三十餘人、擬於本月中旬首途北上、馳赴前線、担任救護工作、由本市各界救護團體開訊、擬籌開歡送大會云、

羅翼羣
由港返省
鍾鍔同行

【中央社】省府委員羅翼羣及中央銀行廣州分行行長鍾鍔、前因事赴港多日、現羅委員及鍾行長等現已所務完畢、特于昨（十三）日下午八時趁省港快車抵省、

張任民等
昨日抵省
北上考察期未定

桂省軍政考察團總領隊張任民、團員王遜志、覃連芳、尹承綱、溫翹鏊、梁翰璣、黃榮洲等、自抵港後、現查該團因有公務、亟待來省辦理、故于前（十三）晚由港乘龍山夜輪來省、昨（十四）晨六時許抵步、即下榻于廣西綏靖公署駐粵辦事處、至其北上考察期、現仍未定云、

菲總統奎松
昨日乘專車離省
上午十時檢閱軍分校學生
對學生致訓闡明軍人天職

【中央社】非律濱總統奎松此次來省觀光、備受本省當局歡迎、奎氏于昨（十三）日上午八時偕同財政廳長宋子良、第四路軍副總司令香翰屏、暨隨員六人、乘座汽車逕往梅花村省政府主席黃慕松私邸、訪晤黃主席、繼訪廣東綏靖主任余漢謀暢叙、至十時、余主任等陪同

在軍分校閱兵

奎氏暨隨員十餘人、前赴燕塘中央陸軍軍官學校廣州分校閱兵、事前由該校副主任陳芝馨、教育處長謝嬰白等、飭命該校學生及軍樂隊各一大隊、在校門前站立準備受檢、并派定隊長陳家炳爲指揮官、十時許、余主任香副總司令等陪同奎氏抵達軍校、下車後、樂隊奏樂歡迎、隨請奎氏閱兵、檢閱畢、即聯同步入該校大客廳休息、由該校款以香檳、互相暢談、有頃全校員生千餘人、即已集合在校內露天禮堂、邀請奎氏訓話、奎氏及余主任等步入禮堂時、全體員生肅立、樂隊奏樂致敬、聯登禮壇、首由余主任致詞、畧謂奎總統爲法律家、又爲革命軍人、……奎總統本光孫總理好友、此次來省、非常榮幸、特請到來訓話云、介紹後、奎氏與全體員生相見、即由奎氏致詞、由朱參講麗泉繙譯、詞畢、復由余主任向員生報告時事、並負所訓勉（錄後）、

遊中山紀念堂

散會後、奎氏等隨與該校副主任陳芝馨握別、由香副總司令翰屏、李秘書芳等陪伴越秀山及中山紀念堂遊覽、並赴省政府洋花廳應余主任午宴、

應余主任午宴

赴會者、除余主任暨奎氏及隨員六人外、並邀省政府秘書長岑學呂、民政廳長王應榆、財政廳長宋子良、委員劉紀文夫婦、參議張遠峯夫婦、兩廣外交特派員刁作謙、秘書凌士芬、市府秘書李芳、第四路軍副總司令香翰屏、參謀長徐景唐、辦公廳主任張咸元、廣州行營秘書尹傑宇、中山大學教授黃滄秋三十餘人作陪、席間賓主酬酢甚洽、至十二時許、始盡歡而退、

對軍校生致詞

略謂今日與諸君相聚、至感欣幸、諸君投身軍校之主旨、當係爲國效忠、爲國勤勞、爲國犧牲、立志之高、超乎其他技術人員之上、蓋懷有其他技能之人、多以工作博取生活、仰給雖亦有爲國勤勞之處、然軍人之職責、却不僅於此也、諸君投身戎伍、當已決定無論何時何地均可爲國犧牲、國家須要諸君之熱血、諸君即須以熱血貢獻國家、國運興衰、繫乎諸君身上、此爲千眞萬確之定義、一國之獨立、非國民有獨立性、及努力於此項工作、無以致之、中山先生負和平公道自由平等之使命、爲民族奮鬥圖存、其遺教實爲歷史上之名訓、中山先生之主義、非但要實行、而且須絕對努力、方能產生光明之效果、更望諸君爲中山先生主義誓死效忠、本人代表非律濱政府及人民、恭祝中非兩國親善、並祝中山先生之遺教早日實現、諸君之努力早日成功、

余主任之報告

余總司令致詞首先報告西安事變、及蔣委員長之安全、繼謂吾人身爲軍人、應披肝瀝膽、爲國效忠、無論如何、本人均遵奉中央命令、秉承中央意旨、絕對負責一切、希望諸學專心求學、爲國努力、

下午乘車離省

奎氏於拜會當局參觀軍分校及赴余主任午宴後、下午一時十分偕隨員一行人等、乘座廣九專車離省返港、本省當局先於當午十二時三十分派出大隊憲警在大沙頭車站附近一帶站崗、嚴密保護、另派第四路軍總部、市府、及警察局等、軍樂隊、及禮兵一列、列于站前、以備奎氏檢閱、黨政軍機關人員等到站歡送者凡五百餘人、十一時五十分、第四路軍副總司令香翰屏、參議朱麗泉、財政廳長宋子良、省政府委員劉紀文夫婦、參議張遠峯、市政府秘書李芳、憲兵司令李江等、陪同奎氏分乘汽車抵站、奎氏下車、即由李司令陪同檢閱禮兵、然後步入月台、市府與警察局樂隊相繼奏禮樂、全體送禮人員、肅立致敬禮、香副總司令、宋廳長、劉委員夫婦、親送奎氏登車、畧道寒暄、迨一時零五分、奎氏復車廂步出月台、向歡送人員舉手爲禮、並高呼「再會」、復與送行長官握手道謝、並請各位長官往菲遊覽、既復登車廂、各樂隊隨于此時同奏歡送曲、全體送行人員、亦揭帽揚巾致敬、奎氏及隨員遂在呼聲中離省東去、

定十六日返菲

【中央社香港十三日電】非總統奎松十三日午由省乘車返港、定十六日返菲、

四路軍
政訓會議今開幕
余香正副司令蒞會訓話
政訓處長報到者廿餘人

四路軍總政訓處、正副處長李煦寰、李鶴齡、爲推行今後政訓效能、及諮詢檢舉政訓過去興革工作、特來各師旅政訓處長、在省參加行營政訓會報之使、決定今（十四）日下午二時、召集在總政訓處禮堂會議、藉以集思廣益、決定方針、屆時余漢謀香翰屏正副總司令均到訓話、查昨報到出席各師政訓處長、計有阮君慈然、劉晃培、李育培、郭翹然、凌仲勉、戴振魂、潘襟江、劉岸、曾國光、林序東、及教導

粵漢路
檢驗車輛
限制貨車行幹線

粵漢鐵路爲安全交通、擬定整理車輛辦法、全路車輛應立卽施行總檢查、其對於行車有危險者、分別修理或撤廢、幷查驗各種車輛有無氣軛及手軛、應以備手軛者爲最低限度、十二輻貨車一律不准在幹線行駛、

酒樓茶室請
改善搜查數部

本市酒樓茶室同業公會、連日紛據會員大新路占陞拱日路福馨光復路新陞陞寺、投訴筵席捐征收處稽查、並不知會段警、隨意到店搜查數部、以致發生糾紛、閑動途人圍觀、阻礙營業、誠恐外界誤會、牽動賬目、則倒閉堪虞等語、該會特于昨日召開會議討論、決議呈請財廳、飭令筵席捐稽查員、如發覺商人有瞞捐嫌疑時、只可票傳質訊、制止動輒直接入舖搜查、以安商業、或有搜查之必要時、亦須會警始可執行云、查該會昨並具呈省會警察局請飭令各段警、遇有稽捐稽查到會員各店搜查時、須知會段警、會同入店、以免誤會、

本省三年施政計劃
第一年實施部份
擬由明年一月起開始實施
初稿明日提省務會議審核

本省三年計劃初稿、業由民財建教四廳、市政府及警察局等機關、送呈省府、幷由岑秘書長學侶召集各廳局科長秘書會同編訂、彙集爲整個方案、查財政方面擬初稿內容、各機關所之徹底廢除苛細雜捐、民政方面之澄清吏治、整頓警政、完成自治、建設方面之復興農村生產建設、防範各縣水旱災、教育方面之救濟失學兒童、種種急宜興辦之事項均列入第一年度之實施部份、定于廿六年一月起、卽照施行、現此項初稿編妥後、定明日提出省務會議、由黃主席暨各廳長各委員詳加審核後、卽呈行政院、以便核覆、遵照施行、

市轄機關
臨時經費
呈准始得動支

市政府以轄各機關動支臨時經費、須先列表專案呈准、乃得動支、前經通令遵在案、現查各機關仍有未經呈准先行開支者、殊非愼重公帑之道、昨再通令各機關遵照、嗣後開支臨時費、無論本年度預算會否列入、均應事先呈請核准、始得動支、以重功令、

基圍上林木
禁止斬伐

建廳昨據水利局長楊華日稱、關於本省水利三年計劃、經已呈請建設廳審核、其重要部份、卽禁止民衆在各河邊附近斬伐林木、因林木可以儲水、及阻止砂石流落河內、如高明一地、每年林木出產已達六十萬元、若該處不伐林木、則該處基圍、不容易損壞云、

各地通信

匪偽反攻百靈廟不逞後 某類更侵綏戰略
南壕塹方面積極增兵運械 某軍由多倫開往康保寶昌

【北平通訊】近中綏東陶林興和一帶戰況、頗形沉寂、反攻百靈廟之匪偽、既迭告失敗、王英李守信等輩已屆末路、王李近更有自行火併之訊、益驗呈消滅狀態、其幕後策動人物之某方、亦鑒於我軍陣線防守週密、匪偽軍迭次潰敗、因而失去輕敵之心理、北進東剿、處處成遭阻礙、故其戰署、亦屢屢變更、時而剿犯綏北、時而進擾興和陶林、漫無主宰、八日據嘉卜寺來人談、嘉卜寺某特務機關、傳出消息、日關東軍近以匪偽軍迭次反攻、迄未能一逞、極為不滿、因已嚴令各匪偽首領、今後不准有挫敗情事、倘有作戰不力者、即唯其長官是問、決峻法懲處、並將實行以熱河匪軍為犯綏主力、合其正規部隊開入察北、分據各地、至對日範戰策、則因綏北既難得手、決即由綏東壕塹進犯興和、企圖得獲平地泉（即集寧）以斷絕平綏鐵路交通、并扼綏省援兵及運輸之孔道、至於盤踞南壕塹之偽軍、原為李守信之精銳、分駐於大青溝一帶、現李部逐漸開赴商都、嘉卜寺等處所餘壕塹者、已屬無幾、王並匪部張萬慶旅、在產壕塹者、雖號稱兩旅、其實不過二千、此外則盡屬陸續補之熱河、張後及李拒銘部匪某方之正規軍、混雜內者亦不少、總計約於六千餘人、現更有一有熱河匪軍約三千餘入部正在張北縣屬之土本地方集中、日內仍往路壕塹、據匪偽等官稱、侯壕塹集有萬人之後、即開始向興和猛攻、七日晚間、有某方之指揮官十餘人、由嘉卜寺到達張北、八日乘汽車前赴南壕塹、担任指揮作戰事宜、預料該處劇戰之爆發、當在不遠、

某方盡驅匪偽悉赴火線、而以其正規軍、及熱河偽軍、入據察北、原為其預定計劃、現王英李守信兩偽部始已消滅、蒙古偽軍、亦正自顧不暇、正其施行計劃之絕好機會、現在除川岸旅團駐察北外、其正規部隊及熱河偽軍、近中逐漸由熱河開入察北、七日晚由、有已經開抵多倫之某方正規部隊及熱河偽軍五千餘人、由多倫西開、分赴康保、寶昌、及沽源縣屬之榆林溝、高山堡一帶、實行佔據察北各要地、其餘部隊、刻正由熱河準備陸續西進中、某方自策動綏邊戰事以來、大批軍火、悉由東北或天津、運到張北、沽源接濟匪偽、本月一日、更在嘉卜寺關發匪偽軍餉七十餘萬元、茲聞某方又有大批軍火、於六日由天津運抵張家口、共裝六火車、合一百八十輛、即將由汽車陸續運來此地、再分批接濟匪偽、自六日起、連日由張北運赴南壕塹之軍火軍需等極多、八日、更運去蔴袋十餘載重汽車、聞此種蔴袋當日運抵南壕塹後、即由張逆萬慶接收、張即飭所部匪軍、就地抓民夫數十名、將八個蔴袋滿裝黃土、然後堆疊於陣地及戰壕以外、作為掩蔽之用（八日）

豫省近年來電話網架設概況
各縣電話支線積極整理 開鄭架雙線鄂豫將接線

【鄭州通訊】豫省電話交通、係近年來建設之一大工程、各縣縣境、均已分別架設、通話無阻、而全省電話網、亦由建設廳督飭電話管理局負責架修、惟各縣電話工程、有因年久失修、或竊音太甚、亟待加以整理者、或因原有話線、不敷應用、另架雙線者、茲將豫省近年電話建設工程概況、分誌如後、

業經完成工程

（一）整修許宛線、查許昌至南陽之長途話線、計長一百九十華里、為豫省西南部交通幹線、祇以桿線複雜、通話不靈、已由建設廳擬定整修計劃、于本年四月令飭許昌電話分局派工架修、至六月底全線整理工竣、並另架設白河飛線一條、銜接傳遞、以便於宛許通話、（二）整理新安線、查新鄉至安陽間長途話線、計長四百四十華里、桿線複雜、通訊不靈、前經建設廳呈奉令准整修、連同新鄉至道口、與新鄉至沁陽等工程、并案辦理、嗣以各關係縣份、應攤桿料名未如期攤繳、不克開工、惟該段話線需用孔殷、迨九月由始特新安線應需電桿催齊、遂于九月廿日由新鄉開工、至九月底修至淇縣、復加工趕修、嗣於十月十二日整修完竣、（三）整修開洧線、查開封至洧川間長途話線（計長一百廿華里）、桿線腐朽、時生障礙、嗣以駐軍演習秋操、加工整理、遂於九月廿五日由開封開工、至月底全線整理完竣、（四）架設固三線、查固始至三河尖其間距離為九十華里、亟需架設長途電話、以利通訊、且此項工程為豫省第九區長途話線工程中之一部、於十月七日自固始開工架修、至十月十五日全線完成、並於三河尖設代辦處、開始營業、（五）修新道線、查新鄉至道口、南有話線一條、係附掛道清鐵路話桿上、祇以竊音較大、雙方均感不便、於整理新安、新沁線一條、合併移修、于十月十六日自新鄉開工移修、至十月廿八日完成、

正在進行工程

（一）架設開鄭雙線、查鄭州至開封間原有話線、計長一百四十華里、嗣以原有之線、不敷應用、乃另行架設開鄭雙線、以利通訊、但為避免竊音之弊、繞道架設、於十月廿一日由鄭縣開工架修、至十月卅一日修至中牟、現正向開封架設、不日即可通話、（二）架修鄭孟線、查鄭縣至孟家樓、均係襄鄧長途話線工程中之一部、其間距離為七十華里、非此段工程完成後、不克與鄂省長途話線銜接聯絡、此線業於十一月十四日開工架修、不日即可完成、此段話線完成後、豫鄂兩省即可聯絡通訊、（三）整理新沁線、查新鄉至沁陽間、原有話線一條、計長三百一十五華里、為新沁間之專線、至為重要、惟年久失修、亟應從事整理、以利交通、刻正由電話管理局指派專員、籌備進行、開工在即、（四）擴充開封市電話、查開封市話、原設之一百門總機、早已先後裝滿、實不敷應用、且請裝電話者日多、應付困難、電話管理局、擬添購三百門總機、以資擴充、一俟請准後、即可趕速進行云、（三日）

魯氣象測候所長劉增冕發明萬歲曆盤
用以檢查曜日極準確 原型不動可用一百年

【濟南通信】時代演進、世界各國多盛行星期制度、歐風東漸、以還、我國亦行此制、舉凡紀事、約會、宴會等、無不以曜日為準則、而國內之各學校、工廠、各公司機關團體、一復多以日曜為假期、因星記曜乃與記日並重、而一般研究天文歷書之專門學者、為應事實之需要、恆有檢曜方法之發明與創造、惟以推算不確、或製造不精、率皆不切實用、即商務印書館所製練時中發明之轉盤日曆、構造雖極精美、用法亦甚簡單、然其計算問年方法、則甚迂斤、時效亦極短暫、（僅能供六年之用）、如何適用於中華民國紀元日付缺如、日俾無若何重大之價值、本省建設廳氣象測候所長劉增冕、近數月來從事研究、名方法之改造、刻已完全成功、其所發明者、一曰萬年曆盤、一曰中華民國萬年曆盤、業經縝密編輯、印圖樣完畢、其法係根據科學世界總曆之精細、用法簡明、詳明一篇、附有紀元歷盤、已印就所印表之原型、自民國紀元起至二千零九十九年止不詳、動可供千九百年使用、曜日之星期、附帶詳細說明、如欲檢查何一百年之精確無誤、祇須按法轉動、一查即得年何月何日為星期幾、實為對我國社會之一大貢獻云、（七日）

黃運通航明春可實現
北運工程順利 南運大舉整理

【濟南通信】魯省當局前鑒於北運河橫貫魯西二十餘縣、影響于各縣航運頗大、但因年久失修、河槽淤塞、航運頓感困難、以致魯西一切工商業、均受莫大影響、當局為繁榮魯西各縣工商業、為展交通起見、特於本年組織黃運聯運工程處、進行辦理北運通航工程、于本年四月開工、迄今業將半年、關于在東阿魏家山之抽水機及澱地及各種機器房以及坡穿運涵洞等地工程、均已造、由省府派河務局上游總段長湯崇岫前往魏家山驗收、業已驗收完竣、呈報省府、聊城月河穿運涵洞、亦行竣工、由建設廳張技正周禮亦經驗收完畢、現僅周公河船閘及臨清閘工程、尚在積極進行中、關於北運全部工程、預計明春告竣、現正由黃運聯運工程處、擬定明年航計劃、一俟完成後、即按照計劃辦理、目下關於黃運聯運工程費存有八萬元、中央又續撥二萬元、不足時仍由中央水利委員會撥給、山東運河工程局鑒於北運通航、即將實現、為使北運與南運聯絡通航起見、擬大規模整理南運、擬以二十萬元工程費、實行挑挖[illegible]運、並溝通由安山鎮至濟寧之運河、利以航運、此項工程費、除以往辦理泗河之工賑餘款尚有十餘萬元、再向中央請款八萬元、即可開工、此種計劃、正由該局詳加擬具中、明年春季、即可實現、預料魯省南北運河通航後、魯西二十餘縣工商業、將見活動、而每年航運收入、亦不下二百萬元云、（四日）

冀軍糧城茶淀棉場被偽組織劫奪經過
所受損失五六萬元以上 施管理員眷屬尚未救出

【北平通信】河北省棉產改進會軍糧城及茶淀兩棉場、被冀東偽組織武力佔據後、刻尚未聞有解決辦法、雙方亦未正式提出交涉、茶淀棉場管理員施效曾之眷屬、仍被該場偽勢力軟禁扣留、記者昨訪該會負責人談當君、據談事實發生經過情形如下、前月二十一日午後一時、軍糧城棉場、忽有所謂第四總隊第七區隊少校隊副廖恒恩者、携弁兵一八、由蘆台乘車到場、自稱奉命前來保護鄧委員接收本棉場、場方由主任技師歐陽良舉出與接洽、告以本場並未奉到任何方面此項命令、亦無所謂鄧委員其人前來、經時且久、廖某遂書一字條留交所謂鄧委員者而去、大意謂來保護接收未晤、暫回塘沽等候、如需要派人時、請通知即派人前來、廖去後、歐陽良舉見勢不佳、遂將緊要卷宗什物整理攜津、並將棉子八十袋送軍糧城車站付運、業經辦妥運輸手續、取得提單、次日由津回平、向總會報告、是日上午十一時左右、偽組織偽官六人、帶首保安隊十餘人到場、檢先將棉場守衛警察槍枝收繳、將辦交代方面、技術員齊以各種文件請示總會、答詢謂因當地情形不佳、存放彼處亦不安全……

場籌備處、該場原有職員十餘人、除王與警察十餘人被扣留外、餘均分返平津、二十八日中午、偽方復派多人、將茶淀棉場佔領、該場原有職員劉書田（技術員）郭文彬（監工）三人、於二十七日分別因公赴津、僅郭一人在場、偽吏等到該場後、首將四周包圍、搜查後、將所有物品以及產物、概行點收、並封閉一切帳目、施以管理、將該場眷屬扣留、勒令交出帳目、一切公物、本人奉命接收、負責保管、惟施兒子一家、被偽移動請走、在津設法將眷屬救出、惟尚未有結果、

此次兩場被佔、所受損失、計軍糧城棉場、所收本年租金三萬餘元（尚餘二萬元待收）、試驗出產皮棉五千餘斤、佃戶所收稻米五十餘擔、其他檢枝器具什物等項不計也、茶淀棉場……對此極表驚訝、不知其何所據而云然也云、（六日）

歡迎試用

勒吐精代乳粉 育嬰珍品

試用券
（甲）茲付上郵票十五分請寄勒吐精試用裝一罐量匙一只育嬰指南一冊
（乙）茲付郵票一百分請寄勒吐精試用裝貳磅奶瓶全套量匙一只育嬰指南一冊此致
廣州沙面法界廿現郵政總局信箱四五號
全公牛奶公司鑒
姓名
地址

疼痛不舒各症亦若失矣

消化不良之磨難

掙扎於消化不良之無情掌握而卒解脫莫由君亦其一乎若然君應知道食後痛楚食後不舒皆消化器官弱不勝任之反抗而所需以強健調整之者乃一服世界馳名補血健腦韋廉士醫生紅色補丸耳此丸由其清血補血益血之功能使消化器官迅速強健於是消化不良痊愈食後疼痛不舒各症亦若失矣

星嘉坡中街九十五號永通公司林金崇君致書敝局述其治愈詳情云『年前鄙人患胃病頗劇食後胃痛不堪數月未愈以致身體衰弱夜眠不寧迭服各藥未有效驗後試韋廉士醫生紅色補丸不久胃病全愈食後全無痛苦睡安神爽現已身體健強精神暢旺矣』

韋廉士醫生紅色補丸統治胃呆不眠體弱腦虧早老腎虛瘧疾痛瘋婦女疾病以及其他出血虧而起之各症屢試屢驗各藥房皆有出售或逕向上海江西路四五一號韋廉士醫生藥局函購每瓶一元五角六瓶八元郵力在內

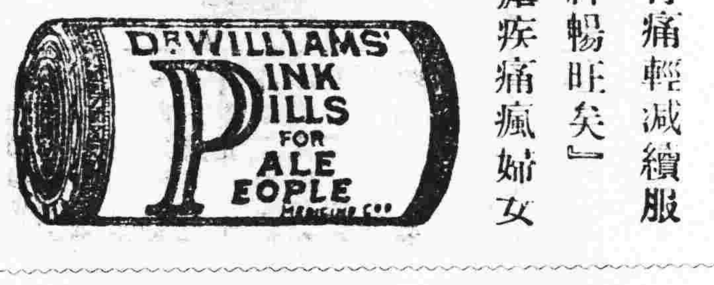

『止謗莫如自修』
止痛莫如紐祿豐

人們作事貴能得法譬諸止謗當以昔賢所主張之自修為其最良方法若夫止痛當以現代醫藥科學所發明之紐祿豐為其最良藥品是故君如服紐祿豐以止痛君可深信君所服者已為最良之藥其所獲之結果亦必最良也

紐祿豐韋廉士醫生藥局新式止痛片係用最純潔最精美之原料所製成善止頭痛　牙痛　耳痛　神經痛　瘋濕痛　腰肌痛　臀尻痛　月經痛以及割傷　灼傷　燙傷　創傷　種種因傷疼痛

紐祿豐不僅善止疼痛即對于退熱散寒治流行性感冒亦樣靈效

各藥房皆有出售每瓶大洋二角或向上海江西路四五一號韋廉士醫生藥局購備一次購五瓶者大洋一元郵力不取不滿五瓶者每瓶二角郵力另加

1368

紐祿豐止痛

功力超群

發羊吊病今得斷根

余染發羊吊病屢醫不能斷根最後得友人介紹購家袁國華醫師發明專治羊吊特效聖藥「羊吊靈」每服實價雙料廿圓共服雙料叁服今已斷根特登報介紹

售藥時間上午拾時起至下午四時止過時不賣星期照常發售

廣州市太平北路二式一號狀元坊口對面羊吊病專科

澳門新馬路合記陳成顯頌

敬謝外科瘡科專家郭友誠大醫師
使我臭狐從此不臭

弟兩腋發臭為時甚久不為人恥即為人厭出汗時則惡臭薰騰交際上大感不便又恐為人覺乃歷搜中外臭狐藥品水也散也塗擦治遍無法或愈偶聞友言一德路石室前外科瘡科專家郭友誠大醫師擅用手術將腋下臭腺割除從此永不復臭因往求治果於一星期乃告全愈至今一載絕無氣味發出溯思郭醫師手術敏捷施術時固已毫無痛苦施術後即可安步回家無碍工作誠專長之技術也特為揚之郭醫師前赴國外考察經已回粵照常親行診療：內消頸癧。瘡。癰。癧。疽。痔漏。瘤。瘍。蠱脹。痳症。砂淋。閉尿。補崩口。補崩缺。一般大小外科手術。皮膚暗瘡雜症。

河南南華路源隆陳子堅敬頌

教育部通令 改進各師範教育
教廳依照教部改進要點辦理 擬徵求各師範學校改進意見

【本報專訪】師範教育、爲國民教育之基本、値茲勵行普及教育政策之時、各類師範學校尤有切實改進之必要、教育部有見及此、特訂定二十五年度各省市師範教育改進要點、分令各省市主管教育機關、限於十二月底以前、將各項辦理詳細情形、具報備核、又教部爲明瞭各省市各類師範學校辦理情形、及實施部頒各類師範學校課程標準之經過、並徵求其改進意見起見、同時分令各省教育廳、即行轉飭所屬各類師範學校、呈送學校概覽、並酌令各類優良師範學校、一併呈送實施部頒課程標準經過、及改進意見書、彙呈報部、以憑核辦、查廣東教育廳昨奉教部訓令後、現擬將教部頒發改進要點參酌辦理、定于日內轉飭各類師範學校、依期呈報辦理最近概況、并擬徵求各師範學校之改進意見、以憑轉核、茲將教部訂定之廿五年度各省市師範教育改進要點、探錄如下、以供參攷、

劃分師範區

（一）查劃分師範區、早經本部於師範學校規程第十條明白規定、并於廿二年四月十日令飭遵行在案、但尚有多數省份仍未將劃分情形報部、茲限定未劃分師範區各省於本年度內依照各該省情形、劃定師範區、并將各區名稱、範圍及分區標準等項、呈報備核、其已分區而認爲未臻妥善者、亦應儘本年度內改正、（二）各省未設省立師範學校之師範區、應即設法從速設置、如因經費困難得採用省縣分担經費辦法、各省對于各種簡易師範及縣立師範之設置、應酌量予以限制、并應切實考查現有各簡師及縣師之成績、督促改進、其成績過差及經費困難者、應即設法歸併、

整理各小學

（三）各省市應迅速完成全省市小學教員之檢定事項、其不合格教員應分別更換、或予以補充訓練、（四）各省市應按照各該省市分期實施義務教育計劃、逐年所需增加之師資數量、及普通小學每年經常應行補充之師資數量、通盤籌劃、擬具今後若干年內、各類師範學校校數及學級數之擴充整理計劃、呈候核定施行、

組織師訓班

（五）自本年度起、各省師範區應組織師資訓練及輔導會議、以省督學及省立師範學校校長爲正副主席、區內縣教育科局長、縣立師範學校校長、及縣中心小學校長爲會員、詳細討論設班訓練、輔導計劃及其他有關事項、以供教育廳之採擇、各市教育局或社會局亦應比照上項辦法辦理之、

教育指導員

（六）各師範區應在省立師範學校或省立小學內、酌設地方教育指導員、隨時往區內各小學實地指導、并得由各縣教育科局、聘請師範學校及其附屬小學、或省立小學有優良教學成績之教員、爲臨時專科視導員、各市教育局或社會局、亦應比照上項辦法辦理之、（七）各省市教育廳局應嚴分各類師範學校、切實養成優良之校風、維持教職員服務之安定、并充分培植教育專業訓練之精神、對于部定小學幼稚園課程標準、及學校所在區域之教育背景、與鄉土教材、尤須加以充分之研究、

各教員資格

（八）各省市各類師範學校教員檢定、限本年度辦理完竣、彙報備核、嗣後各類師範學校聘任教員、均須經檢定合格者始得充任、附屬小學或省立小學教員、并須妥聘富有研究及著有成績者充任之、（九）各省市教育廳局自本年度起、應指定省市立師範一校或數校、分別辦理美術、勞作、音樂、體育、童子軍等科之師資訓練、（十）各省市教育廳局、應即訂定師範學校畢業生分配服務詳細辦法、呈報備核、

李江杯排球賽 一營二連獲冠軍

廣東憲兵區司令部舉辦之李江司令杯排球賽、自開始後、各場已次第舉行、現已比賽完畢、冠軍一營二連、亞軍四營一連、第三名三營一連、第四名三營四連、當由李司令親自蒞場頒獎、

教廳明日召開教育會議

教育廳長許崇清、對于本省各私立學校之辦理情形、異常關注、惟關于廿六年度之如何實施、亟應商討、特定期于明（十五）日、在該廳秘書召集各科長、及各中上學校校長、于是日一律到廳開教育會、商訂廿六年度教育一切措施事宜云、

市府撥二萬元建兒童遊樂場

市長曾養甫、爲使全市兒童、有正當娛樂運動、鍛鍊體魄計、以原有市內各公園附設之兒童遊樂場、不敷分配、爲謀補救起見、特在本市各分局段內、分設兒童遊樂場四十所、昨已飭工務局派員調查各分局段內空地、繪具圖則、預算呈核、並再撥款二萬元爲建築費、準于明年元月完成云、

小學教育人員初試昨日完竣
十八日可揭曉廿日復試

【中央社】廣州市政府舉辦小學教育人員登記選用初試、經于昨（十三）日繼續舉行、上午八時至十一時常識、專科教員試專科技術、下午二時至四時、教育、試卷、定今日披閱、完竣、十八日可揭曉、二十日復試、茲將昨日試題探錄如下、（常識試題）1•電鈴所用之電與電燈所用之電、其來源有何不同？2•鐵有幾種？性質有何不同？3•欲使硬水變成軟水、當用何法？4•空氣主要成分有幾？其容積比例如何？5•說明雨之成因、6•魚類何以能任意浮沉？7•何所謂新陳代謝作用？8•瘧疾蚊與普通蚊、有何不同之點？9•試舉四種害虫之名及其習性、10蠅有何害處、應如何驅除？11三民主義、何以就是救國主義？12何謂普通選舉與限制選舉？13道德是否有時間性與地方性？（教育試題）1•何謂社會化教學法？2•教學法與心理學有何關係？3•我國小學訓育之缺點安在、宜用何法改進、4•解釋科目、課程、教材三者之區別、5•試言課程「心理的」組織與「論理的」組織之區別及其利弊、6•概述兒童身心之發育狀況及各期教育要點、7•我國目前急須辦理之社會教育事業爲何？8•假設君爲廣州市小學校長、教員、對於學校、兒童訓育、應有何種實施計劃、

市民教館 演講國防常識
題爲「化學戰爭」

【中央社】市立民教館、爲充實民衆國防常識、近數週來、利用民衆紀念週時間、聘請各方專家担任、關於國防常識講演、每次到館聽講者、數逾千人、今（十四）晚七時、該館舉行第十三次民衆紀念週、及國防常識演講第四講、題爲「化學戰爭」、敦請廣東省立廣州農工業職業學校農產製造科主任岑藻芬博士主講、每週時事報告、則由該館職員担任、是晚並放映教育電影、（一）太平洋沙甸魚、（二）砂與黏土、（三）牙齒衛生、（四）小黑鬼架車、

【中央社】廣州市立民衆教育館、爲改良民衆娛樂起見、特舉辦象棋週賽、並定本月十九日開始舉行、

市長籃球杯 女子遺才賽
今午截止報名

【本報專訪】青年會體育部舉辦之市長杯女子籃球賽、經已於前（十二）日結束、冠亞軍已屬人有、該部爲繼續提倡女子籃球興趣起見、特請市長夫人送出銀杯一座、舉辦女子遺才賽、除冠亞軍外、凡曾參加市長杯比賽之隊伍、均可加入、定於今日下午一時截止報名、并即開代表會議、抽籤定比賽次序、趕於十五日開始比賽、昨查市長杯失敗之隊、均已全數參加、復當仍有一番熱鬧云、

省黨部派員
分赴各校講演
今日講員業已分別派定

【中興社】省黨部爲灌輸國際政治知識及指導青年思想起見、曾定於每星期一日、派員前往市內各校出席紀念週、講演國際間之諸般問題、開始以來、今（十四）日爲第三週、講員業已派定、茲誌錄如下、體專（吳榮楷）、廣中中學（潘恭孝）、廣州女師（郭順清）、與華中學（林永宏）、復旦中學（陳邵南）、眞光女中（陳景農）、協和女中（陳慕貞）、培通女中（鄧不奴）、思思中學（蕭自堯）、潔方女中（瞿紱如）、長城中學（陳良屏）、廣州法學院附中（林乾祜）、越山中學（丘錦春）、新聞職業學校（麥友德）、國光中學（林棨）、出山中學（洗家銑）、明德女中（香棣芳）、遠東中學（劉瑞東）、

婦女會援綏籌款球賽
定廿日舉行

【中央社】廣東婦女協會組織援綏委員會後、即着手進行募款工作、除由各校女生節食捐製棉衣、及籌開遊藝會外、並聯合省[illegible]會舉辦援綏足球賽、籌募鉅款、該會特聘丘紀祥、蕭漢烈等爲委員、勤助一切、聞蕭氏經于日昨赴港、約得九華會足球隊來省、與警察隊角逐比賽、雙方俱準以最完盤陣勢應戰、屆時當大有可觀、

市小高級學生昨舉行新運論文比賽
假十五小學舉行參加者七十一人 劉局長石心親自蒞場命題及監視

市小教聯會舉行市立小學校高級學生新生活論文比賽、於昨（十三）日上午九時至十一時、在市立第十五小學校舉行、敦請社會局長劉石心蒞場命題、并請該局督學爲監場員、查報到應試學生者有七十六人、昨日到場者有七十一人、在該校六年級及五年級課室、分爲試場、督學品盤石、黎繼孫、賴鴻漸、爲五年級室監場員、陸海祥、王嚴斧、吳家愼、爲六年級監場員、九時許、劉局長石心親自蒞場、由監場員分別點名、依照坐位就位外、即請劉局長命題、五年級室題爲「試述在學校裏實行新生活之經過」六年級室題爲「新生活與衣食住行」、至十一時許、各學生繳卷後、仍由監場員評判、送復市新運會頒獎云、

六校援綏球賽
培道首戰勝眞光
南大校友軍苦戰克培英

【本報專訪】昨日東郊公共運動場、廣集逾千球迷、慶關情況、爲近數月來所僅見、嶺南、培英、培道、眞光、協和、培正六校、男女健兒、敵愾同體、募款慰勞綏省戰士、昨日舉行排球賽、義意宏遠、無怪球迷樂于解囊湊趣也、下午二時、嶺南銅樂隊齊奏開場曲、聲韻激昂、鼓舞健兒勇氣不少、培道眞光女將、首先對壘、培道在今年夏參加公開球賽、已露鋒鋩、俱許爲後起勁旅、昨日表演尤覺精彩、獨惜每于最後關頭、亦能靖神貫注、故于第二三局予人以可乘之機、故弗克造成三比零之戰績耳、眞光除毛少芬乃宿將外、餘均爲新進之崔、鋭勇可嘉、假以時日、當可恢復該校昔日英風也、培道首以廿一比十一、施下馬威、眞光以廿一比十九還以顏色、第三局經數度平手、眞光以廿二比二十操左券、培道最後努力、以廿一比十五、廿一比十四、奠定河山、酬戰總結、成三比二、培道告捷、後培英與南大校友軍交鋒、第一二局、勝來易易、譚永滿之快脚、陳澤棠之劈殺、鬼斧神工、博得無上好評、培英軍師劉澤民、以勝券穩操、于第三局時、改以後備軍應戰、南大校友身經百戰、經驗宏豐、乘勢反攻、以廿一比十三奪回第三局、後徐亭、黃鼎芬、連珠轟炸、培英後防紊亂、屢屢失機、其時南大啦啦隊吶喊助威、聲震遐邇、南大健將勇氣百倍、卒以廿一比十六、廿一比十四、完成大業、

民衆足球隊
昨日初戰元老
二對二成和局

【本報專訪】廣州元老足球隊、昨日下午四時半、與民教館足球隊交綏、精練脚頭、以備二十六日出戰港元老、廣州元老戰將、更番應戰、樂此不疲、上半時、以疏於防範、爲民衆隊左翼偷襲、首負一球、休息後、改調韋澤生任中鋒、黃秉坤司後衛、戰門力量、與民衆隊難稱匹配、雙方攻守、漸見劇烈、元老造成一對一平手後、韋前鋒單刀匹馬、錦上添花、攻陷敵壘、以二比一、覺佔上風、迨戰牽慕也迷濛、民衆隊偶衛良機、五鋒齊衝、由右輔射進一球、又成二對二和局、此後彼往此來、俱無所獲、迨停戰笛鳴、民教館樂隊樂聲齊奏、雙方歡呼始散、

友誼籃球賽
記者克興中

【本報專訪】本市記者球隊、昨早九時、與興中中學、作籃球友誼戰於青年會、記者近日因恢復練習、技術小有進步、上半場即以二十比十六佔先、下半場雙方接戰、更見劇烈、結果成十六比十六和局、合計戰績、記者以三十六對三十二之比勝興中、

整理我國史料 揭示文化全貌

中國文化史叢書 第一輯

王雲五 傅緯平 主編

我國文化發達甚早，史料至爲豐富，除散見於官私載籍外，近年古器物與古文字之相繼發現，所以表彰古文化者日多。惟迄今尚無一部完備文化史可資研究，則以史料雖富，而雜亂殊甚，且編纂文化史者多采綜合方式，以如是浩瀚之史料，由一二人整理，其難益甚，晚近國內頗有編印分科文化史者，以一專家就其所長，擔任一專科史料之整理，其結果自較良好。惟出版科目無多，仍無以窺我國文化之全貌。敝館竊不自揣，願有以彌此缺憾，就文化之全範圍，區爲八十科目，分請專家擔任編纂，視範圍之廣狹，每科日分別以七八萬字乃至二十萬字，爲有系統而詳盡的叙述，定名爲中國文化史叢書，分之爲各科之專史，合之則爲文化之全史。現在業已脫稿者將及半數，先取其中二十種付手民，訂爲第一輯，即日開始發售預約。餘輯當陸續發行，第一輯書分裝二十四冊，定期刊行。其已出版者，隨訂特價單售。合購分購，均無不便。

第一輯 發售預約

【冊數】	二十種廿四冊六開本道林紙印布面精裝
【出書期】	四期出齊 已出六冊 以後每月續出六冊
【定價】	每部三十元（單行本定價合計四十元）
【全部預約價】	【一次付款】二十一元 【分期付款】訂購時先付七元 取第二期至第四期書時各續付五元共付二十二元
【郵費】	國內及日本二元 香港澳門五元六角 郵會各國十三元四角
【預約期】	廿五年十二月一日起至廿六年二月底止

書名	著者	冊數	定價
★中國經學史	馬宗霍	一冊	一元
中國理學史	賈豐臻	一冊	一元五角
中國田賦史	陳登原	一冊	一元五角
中國鹽政史	曾仰豐	一冊	一元三角
★中國法律思想史	楊鴻烈	二冊	三元
中國政黨史	楊幼炯	一冊	一元三角
中國交通史	白壽彝	一冊	一元七角
中國南洋交通史	馮承鈞	一冊	一元七角
中國殖民史	李長傅	一冊	二元
★中國婚姻史	陳顧遠	一冊	一元五角
中國文字學史	胡樸安	二冊	四元
中國算學史	李儼	一冊	一元七角
中國度量衡史	吳承洛	一冊	二元四角
中國醫學史	陳邦賢	一冊	一元八角
中國商業史	王孝通	一冊	二元四角
中國陶瓷史	吳仁敬 辛安潮	一冊	一元
中國繪畫史	俞劍華	二冊	三元六角
中國駢文史	劉麟生	一冊	一元
中國考古學史	衛聚賢	一冊	二元
★中國民族史	林惠祥	二冊	三元六角

單行本發售特價：每期出版之書概售特價七折、各以四個月爲限、上表中書名上加★符號者爲第一期出版之書、特價於廿六年三月底止

商務印書館印行

寓教育於交際之中

餽贈者雙重好意 接受者倍覺歡迎

▼小學生文庫 ▼幼童文庫 ▼小學生分年補充讀本 ▼其他兒童圖書
▼畫冊碑帖 ▼日記日曆 ▼教育玩具 ▼中西文具
▼屏聯牓幅 ▼年節賀卡 ▼自來水筆 ▼信箋信封

特價圖書

B90

大東書局印刷廠

承印

機關文件　證書商標　鈔票證券　傳單招貼　股單息摺　書報畫報

精印標準名片

大東書局分局
地址：廣州永漢北路
電話：一二四〇八

用高級布紋卡，名片墨印，每百特價七角，外埠另加寄費二角，字體用南宋字或正楷活字，任憑指定，另有經濟特價一種，每百卡五角半，寄費另加。

精·美·廉·速
△担保滿意△

大東書局承印部謹啓

大東書局

大特價 七折

本局爲優待顧客起見，特將最新出版圖書，已改售實價者，再售特價二十天，機會難得，幸勿錯過，特價期於廿五年十二月底截止，欲購諸君，請早惠顧。

圖書百種
名目繁多
盛列門市
歡迎參觀

大東書局
廣州分局 永漢北路 財政廳前

速來速來 大德 祇映今天

樓上收八毫・五折劵通用

鳳凰于飛

玉喉歌后 珍納麥唐娜

金喉歌王 尼路遜愛迪

繼:鸞鳳和鳴 後再度合作品

麥唐娜表演種種境遇,身份,心情,在表演藝史上已佔有相當地位!男主角「愛迪」一出,梅禮士為之銷聲匿跡,暫時尚未敢出頭露面!

月色心聲,金石定情寶帳!鵑紅花淚,湖山斷腸芳塵!

英屬加京 貴客在座 亡命愛弟 阻深親行 異鄉落魄 恩愛緣結 劍光鈫影・

名伶傾城 密使登門 越獄殰騎 導者負義 酒舍賣歌 知音翁和 掉舟觀舞

得導潛奔 湖語溫柔 藏春帳底 骨肉相逢 喚㕦悽涼 形遙聲跡 鴻雪永印・

橫流不渡 山靈酬唱 訂盟石上 罪人就縛 雲樹寂寞 夢縈魂牽 珖瑁雙棲

第一流導演溫戴偉最大之貢獻

片中各種世界名曲如「印第安戀人的呼召」,「及莎翁名劇」「羅米歐與朱麗葉」皆為古今樂府中之珠玉・極名貴俊逸悲感纏綿者・而土人原始風俗之「圖騰柱」舞・尤光怪陸離・刺戟而廻腸盪氣・洵屬銀幕上千載難値之奇觀・

樂府秘珍・藝林絕響 六支名曲,人間難得幾回聞

本月十七號在

南關・中山

同時首次公映

粵語導演祖師 湯曉丹的成功作

不可不看

金屋十二釵

鄺山笑 黃壽年 葉仁甫 周志誠 黃曼梨 李幽慈 胡美倫 畢綺梅 小燕飛 梁翠薇 趙美娥 陳雲裳 鄭寶燕 林妹妹 羅慕蘭 朱劍琴

大觀公司以香艷旖旎畫面來刺諷封建毒顯露婦女內心痛苦和警惕縱慾人生

集合南中國艷麗紅星歌星共冶一爐來創出極熱鬧場面和極堂皇偉大壯麗佈景

大羅天

海珠開演 最後一天 即晚新劇

今日特演活動機關奇景猛劇請看黃千歲扮女裝試妻詠諧香艷

彩鳳醉狂龍

今晚開演李艷秋盧電風合編的

藝壇五傑 李艷秋 麥炳榮 黃千歲 王中王 笑春華 日夜登台 決不瓜代

預告明日演長壽班 勝壽年

新編曠世無匹悲壯愛國雪恥復仇激發熱心救亡空前威猛大袍大甲戲王

飽餐強虜肉

看到亡國的慘象令你提心吊胆 看到奴隸的羞辱令你悲憤填膺 看到殘暴的屠殺令你驚魂懾魄 看到雪恥的報復令你痛快狂歡

●此劇由我國考察專家從外國帶回原本給敝班改編足費酬金千餘員佈景千餘員經過三閱月的光陰始克完竣最適合引導民衆救國抗戰的一齣好戲

長勝壽年班

又來海珠開演新劇

正印老倌 陳錦棠 鍾卓芳 少新權 嫦娥英 李海泉 擔綱主演

十五日	十六日	十七日	十八日	十九日	二十日
日場休息	憔悴了茶花	鷄爪 奪餓龍 頭本	飛渡玉門關	因要新戲 日場休息	盜三 九龍杯 頭本
夜演	夜新戲	夜	夜	夜新戲	夜
五馬碎三郎	村女戲蠻王	鷄爪 奪餓龍 二本	鷄爪 奪餓龍 本	金鼠鬭狼猴	盜三 九龍杯 二本

恒和堂易沃林恒和丸

能治血毒惡癬等症本堂獨沽一味恒和丸卓著中外馳名俱用地道藥料君臣配合不設雙單料每服丸重拾式兩實價四拾元半服丸六兩實價拾元零六毫小半服丸四兩實價壹拾三元八毫郵滙購丸隨即妥寄不誤幸買投函恕不答覆深信可求懷疑勿交痊愈登報表揚者照原價九六扣祈留意本堂自備 祖館鶴山玉橋鄉 舖在廣州上九甫路五十二號 支店閩省厦門定安路 香港大道西一百三十六號

(惠愛中路)

大新遊藝場

粵劇場 演 南風男女劇團 (日演)五虎平西三本 (夜演)仁貴征西頭本

京戲場 演 醒華男女京班 (日演)請宋靈 (夜演)滴本孟麗君

(歌舞場) 皇鄉花單

(電影場) 美人劫

永漢南太平沙

天星聲片戲院

電話壹四八八九

今天兩點七點九點三場劵價四毫 第二三次聘請 演最後機會 決不展期 敬請萬勿錯過

張寶慶男女舞星歌藝技術團

不日放映春宵苦短

下九甫馬路

中山聲片戲園

自動電話壹二九二四號

今天放映大觀公司艷詩粵語片巨

翻天覆地

鄺山笑 大口何 林妹妹 黃壽年 主演

加映中央攝影場製特十四號新三閱片

下期放映 大觀最偉大名貴巨製 (金屋十二釵)

惠愛中路財廳前

中國聲片戲園

自動電話壹二九二五號

今天放映光榮公司滑稽諧語絕頂粵語巨構

鄉下佬尋仔

正牌老鄉 林坤山 領銜主演

加映中央攝影場製特十四號新三閱片

下期放映 滑稽大王差利卓別林傑作 (摩登時代)

南關・中華

即日獻映南粵公司粵語最新巨製

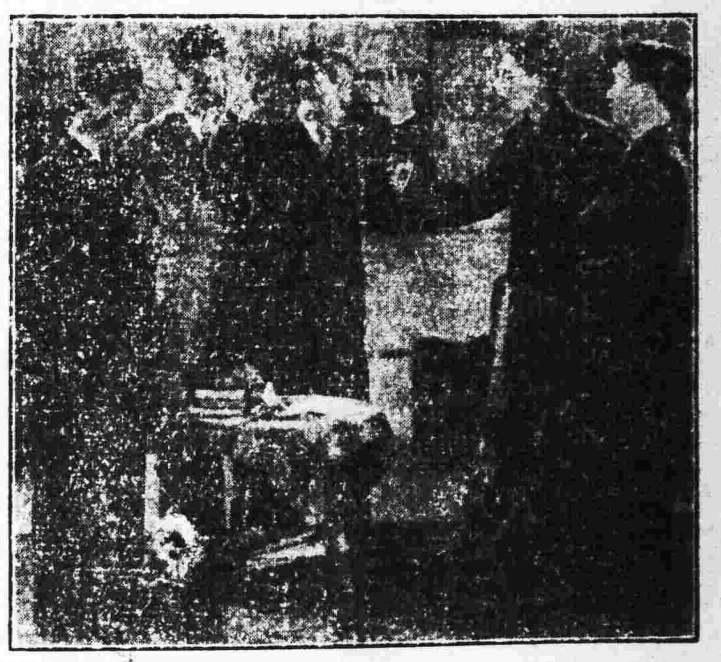

社會的矛盾・現實的刻薄・人生的勢利 情節緊張動人

千金小姐

便要當作丫環出賣 最聖潔的蘭娘竟然冠以女賊!

大口何 劉克宣 巢非非 黎笑珊 馮顯洲 合演

南國佳人 譚玉蘭 最近傑作

表演出神入化

女賊蘭娘

本年度替粵語片吐氣揚眉特別作品

本期隨券奉送精美特刊

今日重聘 **天星** 兩點七點九點 劵價弍三四毫

張寶慶男女藝星歌藝技術團 天天節目不同 此乃最後機會

美國畢業裁師鄺賢豪主辦的

國民洋服公司

舖在大南路六號 電話一五二五九

「食少事煩其能久乎」

身膺繁巨之人,如不有相當之調補,則形疲神勞,必致精力不濟,故昔者諸葛孔明,終以食少事煩而喪生,處於現代社會,凡創業或主持家務及事繁責重之人,宜當引為殷鑒,對于攝生之法,須特加注意,最妥善之補養,莫如服用維他賜保命,因本品係維他命與荷尔蒙及其他有機精素之複合劑,故有天然生理作用,功能增進食慾,强壯身体,主治神經衰弱等症,其效益豈勝言哉

長命牌

維他賜保命

上海信誼化學製藥廠製

駐粵辦事處廣州太平路一四二號電話一七四四七

各大藥房均有出售

大瓶 中瓶 小瓶

各大藥房均有經售

補血滋養強壯劑

保利他民

貧血 肺癆 衰弱 虛門

病後 慢性胃腸病 精力

營養不良 心身過勞之人

服了保利他民以後 血色可以改良 食慾可以增進 精神可以[illegible]

總發行 日本・大阪 武田長兵衛商店股份有限公司

華南經理處 廣東西堤西濠口二馬路 岳陽堂藥行 廣東沙面英租界 東亞洋行

35-1527(o)

經濟情報

十月份本省對外貿易統計
總輸入一一〇二五〇五四元　總輸出七二九八四五七元

【中央社】據廣東省調查統計局發表十月份廣東對外貿易、計總輸入爲一一・〇二五・〇五四元、(國幣)輸出總數爲七・二九八・四五七元、合計出入口總額一八・三二三・五一一元、比差入超爲三・七二六・五九七元、比之九月份輸入七・八四四・二五六元增三・一八〇・七九八元、輸出七・三一〇・三七八元、減一一・九二一元、入超額激增三・一九二・七一九元、惟較之去年十月輸入增二四〇・三一三元、輸出增八七八・一四三元・入超額減六三七・八三〇元、至於本年一月至十月之十個月廣東對外貿易、則輸入減少、輸出增加、輸入爲九八・三七九・九四四元、輸出六六・〇七八・三三九元、合計貿易總額一六四・四五八・二八三元、比差入超三二・三〇一・六〇五元、較之去年同期輸入額一二七・六七八・〇九〇元、則減少二九・二九八・一四六元、輸出額五八・六五四・一八六元、則增加七・四二四・一五三元、入超額減少三六・七二二・二九九元、根據上述統計、可列表如后、(單位國幣元)

	輸入額(元)	輸出額(元)
十月	一一・〇二五・〇五四	七・二九八・四五七
九月	七・八四四・二五六	七・三一〇・三七八
本年十月	一〇・七八四・七四一	六・四二〇・三一四
本年一月至十月	九八・三七九・九四四	六六・〇七八・三三九
去年同期	一二七・六七八・〇九〇	五八・六五四・一八六

	輸出入總額(元)	入超額(元)
十月	一八・三二三・五一一	三・七二六・五九七
九月	一五・一五四・六三四	五三三・八七八
本年十月	一七・二〇五・〇五五	四・三六四・四二七
本年一月至十月	一六四・四五八・二八三	三二・三〇一・六〇五
去年同期	一八六・三三二・二七六	六九・〇二三・九〇四

生油價漲　新貨少到市暢

【本報專訪】連日天津青島生油新貨少到、土行上存貨亦已銷薄、故搾生油出貨亦少、故銷途稍呈暢旺、市勢即有供不應求之象、市價乃陸續上升、木油來存雖疏、但銷途不甚暢行、洋庄客亦少作辦、故貨雖疏亦無搾扎能力、祇堪推企、茶油市情冷靜、亦可藉疏穩企云、昨日各種油價、採錄如下、坊子生油例銀每担四十六元、鐵桶上生油四十五元六、連州木油五十九元五、西江木油六十一元、門沽土搾生油一十三元五毫五、新生油一十三元七、

生仁上升　銷途頓呈暢旺

【本報專訪】生仁新貨昨日雖到有一萬餘包、但因來途貨價迭起、成本昂貴、又藉生油市價同漲、土搾生油各廠、採辦各種生仁頗多、銷途暢旺、市價亦隨生油價扳好二三毫、看後仍有好難淡之觀云、昨日各稱生仁市價、採錄如下、天津生仁例每担價二十一元七、西河生仁二十一元六、威海果仁二十元、上齊東二十一元五、鄒縣生仁二十一元四、滕縣二十一元四、上炎城仁二十一元六、平原牛仁二十一元三、曲阜生仁二十一元三、烟台生仁二十元零四、北路天津生仁二十元零四、東路天津生仁二十一元三、上河南生仁二十一元二、王家灘生仁二十一元三、中風船生仁二十一元二、

全國農村景氣反映
豐收聲中
穀麥棉增產三十三億元　棉紗暢銷紡織股票激漲

【上海通訊】今年爲中國數十年來農產品大豐收年、因歷年災禍而疲憊、已極之四鄉農村、開始呈現異常復興之兆、景氣從農村透過都市、海運界之裝運農產品、滿載而去、農村收入之增加、正表現對於下等棉布購買力之增進、我國以農爲本、豐收使農民購買力何如增加、農產品換成金額、如何表現民衆之購買力、就整理資料所得、試舉出幾個極概括之數字、據調查報告、本年農產、有如下數字、(一)米之產額、去年爲七億担、今年增至九億擔、此二億擔之增收、每擔若以市價十元計算、總額即有二十億元之龐大數字、(二)麥類生產、估計今年爲五億擔、比去年三億五千萬担、實增加一億五千萬擔、每擔值七元五角、即可增收十一億二千五百萬元、(三)再就棉紗而論、去年有一千萬担、今年增至一千五百萬担、即有五百萬担之大增收、每担值四十元、其金額即有二億元、以上三大農產品之增收、合計爲三十三億二千五百萬元之鉅大數字、去年此三種農產品價格、共值一百億零二千五百萬元、今年增至一百三十三億九千萬元、實增百分之三十強、至於其他農產品亦均豐收、因此、其增收額當突破三十三億以上、若將此數字分配於中國四萬萬民衆、則每人有八元以上之增收、農民獲此三十億元以上之增收、購買力將異常增進、與乎銀行貨款農村之進出、更意外地表現購買力之增進、各種農產品或因裝運活潑、或因市價急漲、運輸事業、莫不受其餘澤、各方情形亦大見好轉、農村景氣之序幕、就是這樣漸次表露出來、但若仔細加以檢討、不僅是因爲農產品之豐收、且與江西共匪之肅清、四川軍閥之整頓、亦大有關係、更與幣制改革、通貨緊縮之停止、四鄉滙款之安全、公路之發展等有關、蓋以獲得天惠、使今年農村景氣更加開展起來、而中國人衆之購買力、最先是表現於爲生活必需品的棉製品上面、招徠之異常的活況、

景氣從棉紗界生起

再就棉紗而論、因中日關係緊張而生之恐怖行市與金融界不合理的操縱行市、自從九月初被清算以來、幾乎取直線上昇之姿態、行市暴漲、以致現貨涸渴、上海一地、已全無現貨、再如重慶以下、宜昌、安慶、漢口、沙市、九江等長江各大商埠、最近以前、常約有十五萬包存貨、現在不過剩下九千包、棉花之運入上海、日漸增加、每日見有大量入貨、自八月二十二日寧波棉初次運出以來、在一個半月中、推算有二十二萬擔、比去年急增百分之六十強、確表示農產之豐收與紡織之活况、連日奔騰的上海棉布市場、完全投入沸騰空氣中、在十月二十日前一週間、上海日商加工製造之棉布、銷售於市上者、達八千包、漢口方面購入、尤爲猛烈、現貨極度欠缺、對於是月貨物、演了激烈的爭奪戰、然我國紗廠、存貨無多、生產力弱、雖在此棉紗市價昇騰之際、能分潤者、却不見許多、

紡織股票頓然昂漲

日本在華紡織業、乘着農村景氣之活躍而出現一個黃金時代、各公司都獲得了莫大的利益、我國紡織業、雖因技術拙劣、負債利息巨大、及其他理由、比諸日本在華紡織業大差、然亦獲得相當利益、此爲過去所罕見者、因此有價證券市場、亦勃然盛旺、紡織股票開始求買、特別是從十月中旬起、股票價格、急激高漲、日商在上海三井系紡織股票之漲價、固不待言、英商怡和紗廠股票、亦約漲上百分之三十左右、試以上海股票交易所投賣之紡織股票來看、日商上海紡織股票、舊者原爲六十七八元、新者三十八元、惟自十日上旬起、開始漲價、在十月二十一日、舊股票竟漲至八十元、新股票漲至五十元、其後尚有漸漲之勢、英商怡和紡織股票、亦屬如此、由九月上旬之八元三角左右漲至十元五六角、自十月下旬起、每日平均有三千乃至八千以上股票之大量交易、同樣表示漸漲之勢、至於華商紡織、乘最近之活況、企闢陸續增設捺染加工部、已經決定而着手者、業有三所、

小麥秋蠶銷路均暢

由於農村景氣之活躍、物價昂貴之趨勢、在小麥及麥粉市場上、可明顯看出、上海華商雜糧交易所定期小麥及麵粉交易所之麥粉市場、自十月初以來、已日趨漲價、看見紗布市場之活況、購買愈益擁擠、新價繼續昂貴、十月初以後之二十日中、小麥每包六角一分、麥粉三角八分、爲堪可注視之騰貴、

我國養蠶主要地之江浙兩省、十月底運出之晚造秋蠶、除諸暨與蕭山地方所飼數萬條外、十月初諸暨爲最後一次、所產良好、生繭有二萬担、品質亦甚優良、蕭山亦同樣獲得良好成續、江蘇省以南京方面所產爲優良、安徽方面亦甚好、因此、蘇浙兩省秋蠶收繭量、估計乾繭有七萬担、製絲有一萬六千七百萬担、比去秋乾繭五萬二千担、製絲一萬三千担、則今年乾繭增加一萬八千担、製絲增加三千七百担、卽約增百分之三十、繭價爲六百二十元以上、比去年四百三十九、卽增二百十元、由上各種事實以觀、由於本年農產物之豐收、我國景氣、已有勃然生起之氣象、其今後發展、趨勢如何、其値得吾人之注意、

昨日市面金融之動盪
港滙突漲市無正盤　申滙趨下債券淡跌

市面金融、券價起跌、每隨政局變化爲轉移、昨日本市自接張學良叛變消息後、金融動態、立刻爲之一變、港滙乘時突起、中滙則轉趨下流、查港紙旬日來無甚起跌、平均在加水五三或五四之間、與中滙比率相差約七八點、中滙則在加四八或四七、然昨晨港滙忽趨漲勢、上午則爲加五六、上漲一二點、下午更無正盤、蓋以局勢突變、金融市況頗難預測、下午市情既無正盤開出、故各銀號門市港紙捨價各有不同、或加五六或加五七、其最高者則爲加五八、然尚未至突破加六紀錄、各行商對時局尚頗爲鎮靜、故中滙昨日下午雖客跌亦屬無多、較前(十二)日、每元約跌二三點而已、惟其他有價証券、則均起波盪、盡趨下流、其餘洋貨洋米之隨港滙市趨上、此亦爲意中事云、

昨日生菓市況

日前廣西沙田柚、未有大帮貨到以前、市情頗好、現以來源頓增、銷路轉弱、市價低跌、查昨日生菓市價錄下、廣西榕縣沙田柚每百個廿七元、都城柚十八元、羅定柚廿一元、本地柚十四元、崙頭柳橙每担廿二元、四會橙十八元、上華橙廿一元、紅柑上貨七元、中貨六元、新桔二元四毫、茶潛山欖廿二元、大塘出欖十八元、金山檸檬每百個廿六元、西橙每百個廿八元、金山善提子每担九十五元、天津雪梨廿八元、山東萊陽梨一四十元、甘蔗每百把廿六元、生栗每担廿四元

湘米源源運粤
米價不致再漲

【本報專訪】粤省各地、因本年冬季歉收、土米供不敷求、市價迭漲、一般米商乃向湘省採辦米石運粤應市、茲查湘米每日運入粤者爲數甚夥、粤省粮食得此救濟、米價不致再漲、現聞湘省當局、擬於日間派員來粤、建築藥倉、以便推銷湘米云、

交通消息

(一)廣州出入口輪船

船名	到廣州日期	開行日期	開往各埠
▲招商局			
海亨	十四日	十五日下午	香港上海
▲太古洋行			
綏陽	十四日	十四日下午	汕頭上海青島
浙江	十四日	十四日下午	汕頭福州烟台大連
濟南	十五日	十五日下午	天津上海
瓊州	十六日	十六日下午	廈門上海　海口北海海防
▲渣甸洋行			
貴生	十四日	十四日下午	汕頭上海青島
富升	十六日	十六日下午	天津汕頭青島烟台大連
德生	十八日	十八日下午	汕頭上海青島

(二)香港出口輪船

船名	往何處	離港日期	船東
大興	三水梧州沿途各埠	十四日	生和公司
海澄	海口北海	十四日	德忌利士
邊利地	上海日本	十四日	洛士利
博杜美	廣州灣海口北海海防	十四日	法國郵船
中安	三水梧州沿途各埠	十四日	西興公司
大寶石	廣州灣赤坎	十四日	太豐公司
江寧	三水梧州沿途各埠	十五日	商業航運
海寧	汕頭廈門福州	十五日	德忌利士
芝順大利	文島八打威三孖冷泗水孟家錫	十五日	渣華公司
杜美總統	西貢石叻馬賽	十五日	法國郵船
彰德	小呂宋星期四島坤利士彬雪梨馬爾般	十五日	太古洋行
夏樂士	汕頭暹羅	十五日	乾泰隆
利化古臣	小呂宋星架坡晉林傑馬	十五日	盛記公司
廣東	賽咸北直往海防	十五日	法國郵船

(三)香港入口輪船

船名	何處來	到港日期	船東
杜剌都(飛機)	庇能(載來空郵)	十五日	帝航公司
金馬	星洲	十五日	渣華公司
杜美總統	上海	十五日	法國郵船
晏天那	上海	十五日	藍烟通
亞洲皇后	加拿大檀香山日本上海	十六日	昌興公司
吉生	加厘青打星洲	十六日	渣甸洋行

(四)西南民航公司

廣寧線(由廣州經梧州到南寧)　西上機逢星期一三五飛行　東下機逢星期二四六飛行

廣瓊南線(由廣州經梅菉瓊州北海到南寧)　西上機逢星期二六飛行　東下機逢星期三日飛行

(五)中國航空公司

粤滬線(由廣州經汕頭到上海)　北上機逢星期三五日飛行　南下機逢星期二四六飛行

昌興輪船公司

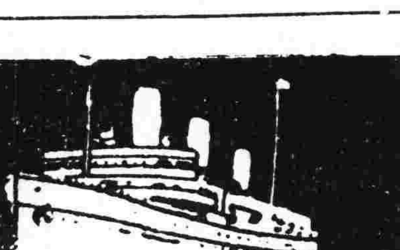

往上海特別三等 普通三等大減價

特別三等 坎拿大皇后收美金十二元 日本皇后收美金十二元 亞洲、俄國皇后收美金十一元

普通三等各輪船收美金八元

巨大・快捷・舒暢・膳食豐美 招呼妥當

亞洲皇后 國歷十二月廿三日晨早由港開行

坎拿大皇后 經檀香山 國歷正月廿六日正午由港開行

寫字樓廣州市六二三路廿八號電話一壹四五零

廣東銀行廣州分行啓事

本行改組業已照常經營活期定期存款放款儲蓄進出口押滙國內外匯兌及一切銀行業務其附設保管箱亦如常租賃

手續簡便　交收快捷　利息優厚　取費低廉

經理梁定蒯　行址本市西堤大馬路二十二號

經理室一三三一九　一六五七八　一〇二〇七一　電報掛號四八六一

營業部一一六五七一　郵政信箱第一一號

德泰銀業總號

廣州拱日東路七十號

專營銀行一切業務

匯兌：汕頭　梅縣　興寧　大埔　五華　上海　香港　及國內各大小商埠

手續簡捷如蒙惠顧無任歡迎

電話　營業部：壹五式六五號　司理室：壹五式六六號

介紹腸胃病專門醫師潘拙菴

鄙人患胃病數年頻覺胸膈翳滯噯氣吞酸大便或結或瀉腹中雷鳴不思飲食多服良藥未能痊癒後聞下九路潘拙菴醫師專醫胃腸病經驗最多特往求診詎潘醫師出國考察又纏綿數月頃聞回國急往求醫不出十日其病全消潘醫師誠不愧爲良醫也

惠愛路誠發李光啓

余自強醫師

經驗治療

包皮剪除　包皮過長遺患滋多敝醫務處擅剪包皮久已名聞中外有口皆碑施術毫無痛苦術後行動如常手術安全收費十元成績歡迎參觀

痔患痔患　敝醫務處醫痔不用刀割不用藥膏藥粉打爛肛門紙盤個痔瘡自然脫落女界有女醫助理普通手術費十元是近代醫痔最安全之新法也

花柳淋毒　敝醫務處擅醫生殖器科故對於花柳淋毒生殖器病採用歐美特效良藥痊愈迅速售用廉收

醫務所廣州市城隍廟右鄰　電話一七一八三

血蛇惡癬救星

德國柏林大學醫學博士　(十三甫馬路式七號)(電話壹六九壹三號)

前任市立國立中山大學　花柳皮膚主任教授　馮聲普

門診壹圓　留醫式圓　注射由式圓至陸圓　各種化學血清生物檢驗治療均備　一切物理

德國最新癲瘋檢驗法　(星期日照常)

血毒惡癬

惟用德國新發明之

奧卡純藥片

方能根治本癒永不復發

[illegible]

十七甫仁壽　十八甫普濟　永漢路新世界　南路老威　橋中西各藥房　長堤先施　及西堤大新公司

何利田大醫師

●花柳皮膚專科●

專醫花柳

定購白濁白帶針藥

能斷十種白濁之根

急慢濁劇痛無痛濁前後段濁　變雞水疳濁十年老濁來血濁　腎囊腫痛濁尿含絲濁早晨濁

現遷惠福東路之四十六號地下

分類欄

本欄每字以八十字爲一段每天收費一元

遺失畢業證書啓事　余遺失廣東省立農業專門學校畜牧獸醫科畢業證書一張除呈請中山大學補發外特行登報聲明作廢如有別人拾得視爲故紙此啓　鍾榮芬啓　玄50

買屋　本堂憑中買受嚴初吉屋一間坐落本市晚景園黑松巷十五號上蓋連地四間鋪壁俱全經交定標貼准國歷十二月十五以前交易如有華洋轇轕速向賣主理妥交易後與本堂無涉　興盛堂啓　玄52

報失私章　因公往乳源車次英德被竊去銀包內有私章一顆文曰邵宗之印除呈報更換外特登報取銷作廢　乳源收鎚員邵宗　玄18

(買屋)　現買受合和堂蘇錦銳屋乙間在西山分局得善二巷第六號上蓋連地照上地登記證准國歷廿六年一月八日交易如有華洋轇轕即向賣主理妥交易後與本堂無涉　陳培遠堂

買屋　本堂憑中買受蔡陳氏屋一間在賢思分局倉邊路福恩里廿八號經交定標貼准國歷廿六年一月交易如有來歷不明華洋轇轕即向業主理妥交易後與本堂無涉聲明　郭廿志堂啓　玄13

遺失證章聲明　本月九晚爲竊匪入寓竊去銀物並四路總部甲種五十一號證章乙枚特登報聲明作廢　盧允衡啓　玄40

順德四區登洲區永思堂啓事　敝族因慘被族惡區礎衡區東洲等橫征暴斂凌轢族人無惡不作稍有抗議鎖押臨之今値政治革新乃向請查究解除痛苦經奉否辦有案詎該惡等不知悛改反捏族人爲恐怖黨以拘制口否激動公憤殊呈靖公署縣政府究坐又有案今於本月六夕將族長區傳賀(字公望)拘去并在屋內搜去所控各惡文稿批詞及組織農會發起代表區榮增區有沾區寶銘等小章同茂號區永思堂橢圓形長條等圖章共十二顆除向各機關剖訴外上列各章聲明作廢　玄38

遺失畢業證書啓事　余遺失廣東高等師範學校本科畢業證書一張除呈中山大學補發外特行登報聲明作廢如有別人拾得視爲故紙此佈　劉其鶱啓　玄29

買地聲明　本堂憑中興新興公司代表黃光啓買受吉地一段坐落海珠分局段內海珠新填地第四段第五十號地面積均照登記圖證經於民國廿五年十二月五日交易清楚除標貼外特登報聲明　積慶堂啓　玄27

地方新聞

四區保安司令部 決定整理保安隊
首次部務會議議決 整飭軍紀十項辦法

第四區保安司令部、自成立後、兼司令黃公柱、副司令李節文、對于保安隊今後應如何整理、自應擬具整個計劃、積極實施、故于昨十一日下午二時、假座司令部會議廳、召集各部職官開第一次部務會議、討論事項、(一)李副司令提議、職務應如何分配案、(決議)由蕭參謀起草、(二)整飭軍風紀案、(決議)分爲左列十項、(甲)須照起居作息時間表、實行工作及生活、(乙)官兵外出均須請假、(按級請假須經副司令核准)(丙)升旗晨操、除値日官外、無故不得缺席、(丁)照官佐外宿常例、規定外宿時間、(戊)官兵一律須着軍服、(己)士兵一律須剃光頭、(庚)士兵早晚由値日官點名、(辛)士兵術科時間、定每日上午十一時至十二時、(壬)官兵內務、均照規定辦理、(癸)廚房廁所、須確實保持淸潔、(三)輪流派充値日案、(決議)准由七日起實行、(四)趕造士兵服裝案、(馮事務員動議、因士兵新餉微薄、殊難置辦、擬請由部內經費節除項下撥給、如何請公決)、(決議)通過、仍須簽呈司令核議、(五)調査城廂內各法團機關駐地、及主管官姓名案、(決議)由馮劉兩辦事員負責辦理、迅速調査完竣、列表呈核、(六)函請第一五六師將各部駐地及主管官姓名見示案、(決議)由蕭參謀速辦、(七)搜集本四區所屬各縣縣誌案、(決議)由劉辦事員卓寰負責、分函各縣縣府在可能範圍贈送一部、

警拘買麻袋可疑人

惠陽縣城咸貞街道生旅店、昨九日有男子周鴻、周恒、羅饒、黃林等四人投棧住宿、寓在樓上東廳共住一房、據稱係順德人業商、查周等自來惠後、每日卽上街收買新舊爛蔴布袋、計三日來、共收買得布袋數大帮、計有數百個、詢之收買何用、則置之不答、昨十日晚八時許、附城分局、警察查棧時、見該四人形跡可疑、且收買之物、又屬離奇、似有受漢奸主使收買行爲、遂將四男子及麻布袋等、一併拘返分局訊辦、以杜奸宄、

潮安
貧教院請行署維持

潮安縣貧民教養院、爲該縣規模較大之慈善機關、連年經費支絀、維持困難、該院昨以經費竭蹶已極、院務停頓、撰廣、呈請縣府借款濟急、幷予設法維持、昨推舉代表陳憲民、鍾少石、陳燦昭等數人、聯謁胡兼縣長、一、請求抹借營洋一千元、候院款收入稍裕時還、照或於每月補助費項下照抵、二、嚴令各區公所認繳月間補助費、三、介行縣城分局切實協催商店月捐、以上三項辦法、爲該院存亡絕續關頭、倘至本星期仍無辦法、貧民定必斷炊云、

瓊崖
擬定三年建設計劃

瓊崖爲熱帶地方、氣候溫暖、土地肥沃、森林礦產、觸處皆是、實爲一天然富源之區、過去政府當局、欲謀開發、已非一日、嗣因種種關係、迄未見諸實行、旱誠可惜、惟查開發瓊崖實業計劃、前瓊崖實業局局長朱芯霓、會一度草擬、乃不久奉令交代、所擬計劃、呈遂卜峯後、已無形擱置、

然今者中央對開發瓊崖、已大下決心、開現任該局局長傳秉坤、奉建廳令飭、着卽從速擬具瓊崖三年經濟建設方案、呈俟核轉、傳局長本令後、業經草擬淸楚、其中關於鐵路交通、漁鹽畜收、森林礦產、以及工商事業、分類並舉、計劃無遺、已於日前呈復建廳轉呈核奪施行云

韶關
發現塗改粵幣行使

縣城公安分局近聞市面時有僞幣發現、經飭警隨時查緝、當於本月二日緝獲行使僞幣案犯徐廣林、陳潤秀兩名、查其行使之僞幣、係用廣東省銀行一元大洋劵、將該一元之一字或十字、變造爲五字或五十字、係用薄紙粒粘於其上、最易辨別、業將該犯徐廣林等立解縣政府核辦在案、除函請曲江縣商會轉各商店知照外、昨特佈告所屬商民人等一體知照、務須注意防範、如有發覺、應卽舉報以憑拘究云、

南澳
組設財政委員會

新任南澳縣長林捷之、自接任以來、因鑒於本縣財政收支、居多漫雜、無序、最易發生流弊、現擬將地方教育自治、警衛警察等、合併統一收支、並設立全縣財務委員會、管理一切事宜、經聘定洗慶桑等爲該會委員、並定日間組織成立、擬廿六年元月一日起、卽可統一收支云、

台山
派員密查禁毒工作

縣府以邑屬各區區鄉鎮長、對于禁毒工作、負有重責、應要隨時嚴密查禁、方獲禁絕之實效、惟細查各區區鄉長、多屬進行不力、且其本身有無不良嗜好、誠恐疑問、間有甚或包庇分肥者、殊堪痛心、罩縣長爲澈查此案眞相起見、特印製各鄉禁毒工作調查表、令發專員、分往各區鄉、切實查明列報、對于各區鄉長之本身有無不良嗜好、鄉人對區鄉長之觀感如何、亦一併查明、幷加具攷語呈縣以憑懲核辦云

陽江
防軍設施贈醫藥

駐防本邑軍隊、以民間疾苦、莫甚於貧病相煎、隊楊呻吟、慘同題連無告、昨特以治軍訓練之餘、本周急扶危之義、防軍醫假借本拔內馬屋街吳氏書室、爲該團施醫贈藥所、幷規定每日下午一時至二時爲施藥贈醫時間、倘有病體綿線、乏查醫埋者、可卽依時到請診治、駐舉、幷以淸潔一項、關係人民健康甚巨、特定期會同縣城余分局舉行淸潔大運動、幷作擴大宣傳、以便屆時派遣軍警出動、播除街道積穢、及溝渠泱積、以期杜絕癘疫、爲民衆驅除病魔云、

海豐
縣府更正田畝錯誤

海豐縣長姚之榮、以該縣臨時地稅、開征日久、迄無起色、原因雖不止一端、而調查業日姓名、類多錯誤、亦爲滯納原因之一、蓋以多塡少者、深恐喪失業權、以少塡多者、尤苦完納爐稅、際此晚造登場地稅旺征時期、若不予以業戶利使更正、於稅收前途、不無影响、乃擬訂修正更正調查業戶姓名錯誤辦法九項、於日昨佈告各業戶遵照更正云、

淸遠
縣府槍決劫匪三名

淸遠屬迴歧區石角高明村民朱炳輝、前破梁發等匪搶劫財物、並殺斃其母邱氏、後破石角公安分局緝獲該案犯梁發、凌樑、李噗仔三名、轉解縣府、訊供、均直認搶劫財物、殺斃邱氏不諱、已呈奉廣東綏靖公署核准、處以死刑、以昭烱戒、昨十日縣府遵令卽將該犯梁發、凌樑、李噗仔、提堂驗明正身、綑赴刑場、執行槍決、並發出佈告週知、

南海
溶州鄉匪劫煤艇

南海十區溶州鄉季華里協經綸絲廠、昨年因虧折過鉅倒閉、拖欠外債十餘萬元、今年八月聞由債權將該絲廠上蓋、及廠內機件貨物開投、山合記公司商人何章投得、於上月拆卸、昨十一日晚七時、何章命工人將廠內未燒去之煤數十担、用船運載、詎是晚三時、被匪五六人、持械落船、指嚇船件、驅逐上岸、將該煤船騎劫而去、聞失曠百餘元之鉅云、

歹徒藏彈炸售吸所

南海大蜆崗鄉烟館、業經當地禁烟分會封閉、由鄉人鄭社出負承辦、開設限期戒烟售吸所三間、以大蜆崗爐市原日大利烟館爲辦事處、後進則開大利戒烟售吸所、每忠烟式角、僅得烟二分、鄉中道友、以烟會昂貴、紛紛轉吸私烟、售吸所乃呈禁烟分會派員拘捕、各開私烟歹徒計不得逞、詎至十二長七時、大利售吸所當未開門之際、突然有烟彈一枚、在門前隆然爆發、所裏夥伴坽聲急開門察視、左右囘顧、幷無人踪、發覺有線香一枝、業已炸熄、門限亦炸毀少許、幸爆炸時無人經過、未有傷人、該所司理人、急走報警衞隊部派隊員追截擲彈匪徒、但無所獲、查匪徒之意、係欲俟該所伴啓門時爆炸、恰値是晨該所未依正時間啓門、否則必有指傷云、

河源
辦保甲不力者重罰

河源縣政府以辦理保甲、爲當今要政、前經令飭遵辦日久、惟迄至今多未辦竣、當此冬防時期、非認眞督促辦理、不足以收治安之實効、乃查各區鄉長多扭於常態、精故避匿、以致無從進行、因此有以一鄉、影响全縣、自應規定罰則、以貲懲戒、倘奉行不力、不能依限辦竣之區鄉里長、應分別予以扣留、仍勒令依限辦竣、始予省釋、特於本月七日令飭所屬知照、其辦法如下、(一)城市附近及軍警地方、於本月底妥辦、距離較遠者、於廿六年元月底妥辦、(二)應當經費、有自治經費者、由各自治經費項下撥支、否則召集地方人士籌措之云、

化縣
各界歡迎退伍徵兵

【中央社】本省前擬定推行徵兵辦法、分令各縣選迄壯丁入伍訓練、現第一屆已服務期滿、化縣選迄之入伍鄉民共約百餘入、於十一月廿六日退伍回籍、縣長龍思鶴以各應征鄉民忠勇衛國、特名集各界舉行歡迎會、以育慰勉、事先由縣僱東至梅葉迎、各應徵鄉民到達後、在附城巡行、旋導至縣府禮堂、舉行開會儀式、會中由縣長及梁旅長代表相繼致詞、深致嘉勵、並勉各人今後繼續保持軍隊化生活、及將軍國民精神普及一般兵衆、聽者無不感奮、散會後攝影紀念、是晚並由龍縣長設宴、爲各徵兵同志洗塵、

新會
鄉人狩獵誤斃婦人

新會三區盧橋鄉民梁裕逢、於十二日下午、擕七九步槍往附近山崗扎獵、適有野狗一頭、迎岡奔出、梁乃關槍射轚、滴有婦人莫氏經過、首當其衝、被子彈射中要害、當堂倒地斃命、梁見肇事、棄槍逃走、鄉人發覺、上前捕獲解往鄉公所、死者之夫蘇兆開耗馳至、梁果允補回喪費五十元、蘇不肯、鄉公所調處不卜、乃解縣府辦理、

廉江
縣府趕編戶冊

本縣自奉財廳令自廿五年度不得柏征地稅後、廉江縣因前任辛縣長星橋、向未造冊歸戶、亦未開征、自賴縣長武濫任後、以事關省縣收人、不容或綏、經籌借款項派員督同該縣督征員、考選有相當經驗人員數十名、晝夜開工辦理、編濟歸冊、聞不日卽繕發通知書、開始征收地稅云、

汕頭
禁烟會加緊宣傳

【本報特約汕頭通訊】本市禁煙會、自施行強迫煙民登記後、轄內煙民、遵分到會登記領證者甚多、然因術道左、徘姻觀望者、亦復不少、本市禁煙會有見及此、除限分各煙民從速登記外、並加緊宣傳工作、以策成效、昨該會召開委員會議、討論要案如下、一擬舉辦禁烟禁毒宣傳週、以廣宜傳案辦法、(一)自本月廿一日起、至廿七日止、定爲禁烟禁毒宣傳週、(二)由本會製備宣傳標語、函送市政府轉發公私立各中學校、飭在宣傳週內、酌派學生、於課餘及晚間、分爲市區緊盛地點演講煙毒之禍毒、及禁烟禁毒之方法興意義、並將宣傳標語分發張貼、(三)函各報館、在宣傳週內、對於禁毒一致宣傳、(四)由本會用關大白布、繪製吸食烟毒禍毒之彩畫、及摘錄禁烟禁毒法令分別懸掛、使市民觸目驚心、知所警惕、議決、照案通過、二擲函公安局、飭各分局在所轄內、挨戶限令具結、限各煙民到會登記、並由本會製備具結紙、函送公安局分致各公安分局、派警挨戶簽蓋具結、凡屬商店住戶、無論有無吸烟、均應具結、所有烟民、限七日內、到會登記、其屬貨苦者、亦統限於五日內、報由該管公安分局罷明、到會登記、倘逾期不登、則由本會函分局按址拘送戒煙警院施戒、凡自願入院戒煙、或由本會拘戒、均由本會將其拍照三張、一貼戒煙存根備查、其餘送戒煙院、備將來貼戒煙證明書、及具結書、以台查核云、

梅縣
松源六甲中學近狀

【梅縣通訊】松口可疑團體被政府解散後、其主要份子陳伍之、卽逃亡無蹤、惟餘次耍陳慰慈、乇勉、張惠鏞、黃光、陳海平等、尙末他去、且開於某日、特往惟洋保之陰那坑開會、礎商善後辦法云、又松源之六甲中學、聞亦爲此等份子把持、被捕之共黨廬偉光與該校教務主任林玉明、過從甚密、每日至少相晤一次、雖風雨或晝晚不改、該校任教多年之教員張某、鄧某等、見形勢險惡、一方面受彼蒈壓迫、一方面恐將來破彼等所累、乃于日前延梅縣謝芷軒律師、在民報聲明脫雖該校關係云、

復查田畝員抵縣

梅縣田畝、因抽查浮增、詐價過高、縣民先後具呈省府財廳、請爲復查復評、現財廳爲救濟偏枯起見、特派揭陽人朱拱北爲復查員、衆任臨時地稅督征處助理員、朱奉委後、卽束裝來梅、現朱既抵縣視事、至于進行計劃、須與梁縣長商擬妥當辦法後、方始工作云、

博羅
柏塘防軍修築道路

博羅縣屬第七區柏塘墟、商業向稱繁、、該墟距離省道公路往程、途踐非遙遠、惟羊腸小路、則凸不平、來駐客商、殊感不便、現有防該墟之楊營長、亦派蹈道難行之感、前日數員向鄉公所代借鋤頭數十把、及森貸等器具之十件、督率駐在該墟人一三兩連士兵二百餘八、修築該墟迪柏塘車站道路、培寬路基、砌牛石塊、路面寬達四尺有奇、羊腸小路、築成康壯大道、來往人士、成稱便利云、

菩薩失踪縣紅取贖

博羅縣屬埔上鄉股姓、聚族而居、人丁頗衆、惟該鄉習俗、每年冬季農畢告竣時、輒建醮一次、以咨神麻、每次損失、醮佘頗上、本月十日、鄉中父老、又提議集貧建離、一般青年子弟、搴起反對、力斥其非、但財權多作父老手、抗議無效、鄉民盲從者多、故無結果、該少年等見目的不達、覺于於夜、飽將大王宮神像盜出、擲人河中、至十一日早、鄉民見神像失踪、惶惶終日、向彼蜚少年交涉無效、嗣由醮會縣紅五十元取贖、誠迷信中之趣聞云、

米王粉

形似米而營養分較勝於米用上湯或糖食之爽滑可口尤非米類所可比擬

廣州 香港製麵公司出品　一德西路四百廿二號

輕暖耐用　經濟名貴　婚嫁居旅　莫若用

民生廠 輕暖 絲綿被

總廠順德大良華蓋路一六五號　分廠廣州惠福東路七十六號

丁卜逢人親熱 軟暖輕鬆的被褥伴君眠

人生行樂耳，給你半世安慰和休息的床鋪怎能不把它弄好一點？爲着這個問題，丁卜早已準備了許多舒適的物品被褥蚊帳枕褻等……供你享受了，它包你喜歡的，如不合用，可原價十足收回，這就是廣東話平夾靚的証明啊！

被褥　絲棉被鴨鵝絨毛被　特製棉胎褥全絲織　花被面刺繡被面床　褥線綉或印花床布

蚊帳　原幅無骨洋珠羅　織花羅幼紗羅　全絲全蘇羅布精　工縫製絲綢蚊帳

枕褻祇簾　美術圖案或名畫綉　綉枕褻祇簾漆布木　棉枕氣枕提花枕巾　印花窗簾布

鋪在財廳前昌興街十五號　電話一六九七五

所謂肺癆咳嗽之人
所謂陰虛內傷之人
◉◉◉有曾試用養陰丸否

此乃純粹國藥衞生要品香甜氣味佐使得宜深蒙用者所見重故創始僅三數年行銷逾二十省遠而歐亞澳非美洲及南洋羣島就其行銷力量以觀測其功用之大銷流之廣可想見矣凡患癆患咳與體弱多病者尙祈注意及之

廣州市槳欄街位元室廣告

醫師 曾讓民 精醫 花柳白濁

選用最新藥醫治各期花柳如下……疳芒菓魚口疔瘡骨痛血淋鵝素疳橫痃毒惡瘡四肢麻木惡性癱瘓及新舊白濁如小便頻數黃赤刺痛癧丸腫痛骨節軟痛等症兼用顯微鏡檢驗

醫務所廣州市永漢北路財政廳前(電話一弍四八八號)

福音

歡迎閱者投函問道　函索福音小書

人有沒有靈魂？

這是一個必須解決的問題。假若人是沒有靈魂的話，則人死後化爲烏有了，作人還有什麼希望？人生不過數十年，地位錢財都是虛空，賢愚到底同歸於盡。況且人身體的成分，若化驗起來，有人說，值不到大洋二元五角，那末，這必死的，賤價的身體，確實不算寶貴，而最寶貴的是內在的靈魂。聖經明明說，一個人有三部分：就是靈，魂，體。植物有身體，沒有靈魂。禽獸有身體也有魂，所以牠們有知覺有感情，但沒有靈。人類有靈魂身體，所以有宗教思想。人乃萬物之靈。你的靈魂將來如何歸宿呢？死了以後要到那裏去呢？若沒有歸宿的地方，必是墮入幽獄去，耶穌說『得全世界失去靈魂有何益處？』請你趁早來信耶穌，把你靈魂找到歸宿，然後纔有平安有希望。

(基督教廣告佈道會)　廣州市淸水濠三十四號

曾服宏興鷓鴣菜之小孩個個都健壯活潑

鷓鴣菜能助小孩身體發育使成健全之体格

鷓鴣菜能助小孩骨骼舒長保無軟骨之虞

鷓鴣菜能使小孩血液旺盛抵抗一切病菌之侵入

鷓鴣菜最能淸潔腸胃擅治小兒疳積

總發行 港粵宏興大藥房　粵行廣州一德路

第五號

每日談話 談「名」

在中國，一個年青的作家，要想走上文壇，是一件非常困難的事。因爲社會是重視「名」的——社會，讀者也有崇拜偶像的習慣，如文學刊物，銷路好壞，須看裏面有沒有名家的大作以爲判斷，倘是陌生的名字佔了多數，則永遠不會得到讀者的愛護。

因此想辦刊物者，就不得不拉幾篇「名」人的佳作來支撐門面，吸引一般讀者。而從事文學寫作的青年又競起效尤，應用各種方法，先把自己的名字使讀者們都熟識了，好讓自己突然成了紅極一時的「名」人。

還有一些奸商市儈式的人物，更藉作家的「名」而大賣其野人頭，比方一個作者逝世不久，市上竟可以看見許多他遺作集的書本，他們既以賺錢爲目的，當然無暇顧及排印是否錯誤，死者家屬是否同意。

這是一個可悲的而不能忽視的現象！

給主婦們：一點家庭常識

(一)現在的西式木器，差不多完全是用「泡力水」漆成的，如果遇到熱氣，熱水，肥皂等立刻就要留下一個白色斑印，要是用普通抹布一揩，揩抹不掉，如用布醮些火酒或花露水揩抹，斑印就可除去。

(二)床上墊的褥被，如果睡久了，一定要變成硬而結實，減少溫暖，我們要免去此弊，祇要把褥被放太陽中晒一天，然後用拍子一拍，卽能溫軟如新置。

(三)久藏在箱子裏的衣服，帽子，鞋子等，如果有霉點，切不可先放在太陽裏晒，然後再刷；應該先用刷子刷去，再用酒精輕輕揩拭，這樣，待陰乾後，霉點就完全消滅了。——薛薇——

各種鮮菓貯藏法

(葡萄)取連枝葡萄，塗臘於斷口處。置於桶內，將葡萄葉敷於桶底，再將葡萄置於其上；更敷葡萄葉一層，如是者數層，其上蓋以葡萄葉，密封之，可經久不壞。

(蘋果)選擇佳者，於陰乾細砂中，置於桶底，其上敷砂一層，再置蘋果，如是者，滿則密封之，至翌年其色味皆不變。

(橘)用錫器收貯，芝麻雜之，可經久不壞。或藏於荳豆中，亦可。

(石榴)取大石榴連枝，藏於新甕中，封紙十餘層，雖久不壞。

(橄欖)好錫打罐，揀完好橄欖放入，重紙固封，可至夏。

(梨)將梨蒂插於蘿蔔片中，可經年不爛。

(松子)用防風少許，同包不油，如已油壞者，攤竹紙上焙之如新。

(柑子)以盆盛柑，用乾潮沙蓋之不壞。

(桃子)選取尚未全熟者，煮麵粉成糊，入鹽少許，待冷納於壜中，浸桃其內，密封藏之，雖至隆冬，亦與新採者無異。

(柿子)選取尚未全熟之澁柿，以柿葉包裹數層，再以稻藁縛之，納于稻藁所編器內懸藏，雖經時日，亦不腐爛。

(棗子)以一層粟草，一層棗，相間安之則不蛀。(宋騤)

煤毒 預防的方法

(一)中煤毒的重要病症，按照病狀發現的次序排列：

1，頭痛　2，頭暈　3，眼花　4，惡心　5，嘔吐　6，氣喘　7，脈跳加快(每分鐘在一百次以上)　8，全身乏力　9，抽風　10，呼吸不勻　11，嘴唇發紫　12，氣斷　13，脈停　14，死

(二)預防中煤毒的方法：

1，白爐中的煤球要完全燒紅後，再搬進屋內。

2，在屋裏不要再添煤。

3，每間屋子裏不論大小，都應有通氣的窗戶。

4，一間屋子裏至多不能住四個人。

5，若已經中煤毒的人，家中人應將他立刻搬運在通空氣的院子裏，全身蓋着棉被露出頭部，鼻孔，嘴，使其自由呼吸。

6，屋裏窗戶大開，白爐馬上搬出去。

7，假如中毒很重的人，當時已經暈去，或呼吸停頓，應一方面把他抬出院子，一方面趕快請醫生，或送往附近的醫院去。

8，最好是常自己感覺到頭痛，頭暈，眼花，惡心的時候，馬上就起來把白爐搬出去，自己再在通空氣的院子裏行深呼吸十分鐘。這樣就可免去深重的中毒了。(華北)

問題討論徵求投稿

本週問題：「推行國語問題」

討論內容：對於推行國語所感之困難及解除此種困難之具體意見

字數：以不超過一千字爲原則

稿酬：來稿揭載後酬金從豐

截止期：本月十六日

蘇聯的報紙統計

共有一萬多種

全蘇聯共有一萬多種報紙，各種報紙都有他的特性與使命，蘇聯的民族極爲複雜，各民族的言語文字也不相同，因此各民族就有各民族的報紙，現在各民族文字的報紙共三千三百餘種，計烏克蘭文報紙二千一百七十二種，白俄羅斯文三百三十五種，烏茲拜克斯坦文一百十八種，土克門尼亞文三十四種，塔傑克斯坦文四十種，卡薩克斯坦及猶太八吉潑西人也有他們的報紙，國家代表通訊社——塔斯社，總社就在莫斯科，主要的報紙有眞理報，新聞報，農民新聞，工業化報及莫斯科晚報等數種。

讀者信箱

士全先生：閱報悉先生來粵，擬尋弟，祇以名字生疏，弟健忘，何時承教或一時未及憶也。弟現任沙河中央軍校廣州分校砲兵第一隊，如先生以擬尋之人爲無疑，請每日正午十二時至一時駕臨弟處一敍。此復，并叩起居！

弟黃鎮中啓　十二，十一。

楊克家兄大鑒：久別芝宇，想念爲勞，弟現于今秋由浙來粵，現寓東山廟西街十七號，電話七〇六四二，見報望即告我尊寓，以便前來敍談。此祝近佳！

陳國華卽汝楨啓　十二，十二。

醫藥顧問

不會學話 口內發現兩小舌

(任慧英君問)

小兒一歲又三月，因營養不足，不甚健壯，至今仍不能學語，不會學走，疑其爲啞，探其口內，發現其嗓內小舌，爲兩個小舌，如雞舌形，與常人無異，但不知是否啞叭之徵兆？抑或生理上之另一變化歟？請詳爲解答是盼！

(答)令郎不能學語，概因營養不足所致，和學走發育不健，對於口內兩個小舌，大多無影響，說話不發生，先天啞叭，百無一聽，但多兼有耳病，以致不能學語，可到專科醫院詳細檢查有無其他耳病爲要。

疥瘡

(嚴心發君問)

家父左腿骨潰爛，歷在武昌同仁，仁濟醫院診治無效，旋返梓依某中醫言，用紅昇丹拔膿去毒，遂愈，愈後不久忽於左腳外螺絲拐上潰爛，大如茶盅，日夜疼痛，且時流毒水，有惡臭，現已入同仁醫院醫治，無大效，惟疼痛稍止，無臭味，近因經濟關係，不能住院就醫，祈示知，一，是何病症，二，應用何藥醫治，三，須經若干時能愈。又鄙人左腳內螺絲拐亦潰爛，大如半分鎳幣，現用兒安氏藥膏塗搽，亦無大效，請問可繼續塗搽？抑另用藥，另用何藥？

(答)疥瘡種類亦夥，一般以「那香氏膏」爲較好，需時約一月，現住醫院，可請其治療，萬一爲經濟所限，亦可門診求治，各病急亂投醫，反增遷延，閣下之瘡，試購「滅疥」搽之，

嘴唇乾燥療法

(徐曾永君問)

(一)冬風已起，唇乾燥，不知買甚麼東西來潤牠。(二)我是一個窮人，但時常大發遊世界之夢，但是望梅亦可止渴，請你介紹幾本遊記的書，在那書局出版及定價多少。

(答)(一)食甘蔗或常塗蜂蜜(二)看商務出版的少年史地叢書，如南美洲一瞥，南洋一瞥等甚多。

法律顧問

子欠債父担保 本利不歸擬訴於法 破產時可否留一部贍養子女 產權移轉而不完糧能收回否

(董昌壽君問)

余有戚表章君，因債務關係，有下列數點疑問，懇請煩爲剖解指示，有勞之處，至爲感德。

(一)甲之父母俱在，兄弟三人，早經分析，甲於十五年間因經商需款，由父作保，向乙借得現金二百元，有住屋半所，以期票作抵，訂期一年爲限，詎知甲因商業失敗，一蹶不振，至今未償，乙遲向甲父索取，甲父因已分析，甲於六年前外出服務政界，有甲負責，甲父不理，亦無法強索之責，且期票逾期已久，請問[illegible]人要否負任何憑保之責，及負賠累之責，將期票訴諸法律，有否見效？

(二)甲因經濟窘迫，債款達五百元左右，有十多年未還本息，現僅存田地四畝零，約值百五十元左右，住屋兩個半所，且有妻子女八人，依此課生，要以宣告破產，應用何種手續，可否留一部份爲子女作贍養？住屋是否在破產之列？

(三)甲向丙押租一石，本金十二元，訂每年交穀一石，現已拖欠十多年，丙欠甲實田一畝零抗租，三年不繳，甲父挽鄉鎮長向內追，丙藉口甲租不交放刁，甲父應有何法追討？年秋收可否將此田通割？要否觸犯盜割之罪？

(四)甲有地向丁押洋五十元，甲知無力贖，於八年前請丁過稅耕種，詎知丁祇營業耕，不過稅，不完糧，經甲遞催，置之不理，甘失主權，甲若負義，可否收回自種，要否犯法？

(答)(一)甲父所保之抵押借款，如無特約，應先向主債務人甲所抵之財產執行，如有不足數，應由甲父負代償之責。(二)破產，聲請司法機關宣告，房屋應在破產之列，要求一部份作爲破產人子女之贍養，恐難辦到。(三)應以訴求判追之手續爲合法，自割佃戶田稻，勢必另起糾紛，不可率爲。(四)產權確係移轉，雖受主尙未投稅完糧，亦不能因之認爲受主喪失產權而主張收回。

公有土地佔爲私有

當然爲不可能事 物權糾紛須起訴

(李正修問)

敝人祖父，在前數年，曾將屋給今房主王姓，但爲便利後門出入起見，聲明(約上亦註明)其屋後地爲公有，今年王姓翻蓋新屋時，在公地上做其一切私有設備，我家又未抗議，今又在公地上建廚房，現已動工，我家恐其以後霸佔公地爲私有，所以現在一面交涉，一面候貴報於最短期回覆，倘貴報因排版關係，請以私信回答，並請求回覆下列問題。

一，王姓第一次翻蓋經營其私有設備，我家未抗議時，是否默認爲私地？

二，倘其不理時，還以法律解決，抑請警察來干涉？

三，法律解決時，用刑事抑民事，費用手續如何？

四，可否有義務律師。

五，可不可利用其在公地上的設備。

(答)一，在公有土地上爲私有之設備，雖當時未經干涉，然公有之土地，絕不能認爲某一人之私有。二，此爲物權糾紛，警察無法解決，必須向法院起訴，或能於調解延中，卽可結束。三，此屬於民事，費用甚簡，數元卽可解決。四，義務律師係法院爲未請辯護人之刑事被告而設，君所需者，不能義務。五，不可。

腎病見效神速

余患遺精十年而不愈，致起頭暈眼花耳鳴心跳氣喘腰痛夜尿失眠善忘腎部虛弱，醫藥亂投，虛耗多金，毫無見效，今由梁日初君介紹到一德西路四九四號廖漢濟醫師處治療，針藥兼施，幸獲全愈，特此鳴謝　陳金誠啓

民族

第四卷第二十期

要目

華僑的危機和今後的補救……陳公博
列國在華領事裁判權之過去與現在(下)……曾特
日本帝國主義的代價……郭威白
美國遠東政策的經濟因素……劉芝城
論留學政策……鄒文海
我國的農業與對外貿易……何炳賢
國際風雲變幻中的三國貨幣協定……唐崇慈
各國經濟計劃現狀之分析……吳至信
日本海陸軍的目的……嚴繼光譯
民族主義的國際法觀……王鐵崖
蘇俄經濟發展的史階段……侯厚吉
數理經濟學的基礎概念……劉絜敖
道光朝之禁煙運動(下)……王明綸

本社叢書之一　陳公博先生近著　革命與思想　已由本社出版　定價陸角　郵費國內三分　國外二角

定價　全年二元　半年一元　一角　每册　二角

出版及總發售處：上海北蘇州路一〇四〇號

民族雜誌社

廣州總代售處：永漢北路商務印書館

民智書局

六折特價書

(照定價實收六折)

書名	定價
戰後世界政治地理	1•80
政治學概論	1•10
行政組織論	1•00
現代市政通論	1•00
現代市制大綱	•40
行政法總論	1•20
美國政治史	2•00
政治學說史	1•60
行政學原理	1•00
日本論	•70
現代美國政府	•70
美國政黨鬥爭史	•50
現代法國政治組織	•75
法國政黨	•60
德國政府大綱	1•60
法律思想史概說	•45
國際私法	1•60
民法債編總論	•80
民法債編通詮	1•80
現代立法問題	1•70
中國之司法	•85
國際私法商事編	2•50
西洋哲學史(平)	1•10
歷史哲學大綱	1•40
西洋近世哲學史	1•10
論理學	•85
黑格爾主義與孔德主義	•70
黑格爾之歷史哲學	1•20
唐慶增經濟論文集	1•20
經濟學史	1•60
大學經濟課程指導	•40
經濟學緒論	1•10
近世歐洲經濟史	1•20
中國農村經濟概論	1•00
新經濟學概論	1•00
戰後世界各國財政	•60

中華民國二十六年　案頭日曆

曆心每個毫洋六角　曆架每個毫洋六角

廣州會文堂新記書局　地址永漢北路　電話一五〇七六

新到——名貴，新穎，美麗，

「聖誕卡」「賀年卡」種類繁多　售價低廉　歡迎選購

中華教育用具製造廠製

RADIO RECIVING SET

無線電收音機

專供研究無線電製造之用

示教最爲適宜

本器設計，專供無線電教學之用。全部相合，爲一高低放俱備之六燈收音機，若分部使用，則一燈，二燈，三燈，四燈，五燈，或僅有檢波，或檢波高放，或檢波低放，悉能隨意支配，以便說理，並採用直流電源，使無論城鎮，均可應用。其構造爲一具不調節高週波放大級，二具可調整高週波放大級，一具檢波級，一具低週波放大級，一具揚聲器，及一束接線所構成，五級單體，合裝於一木箱中，以便攜帶。本機使用法印有詳細說明書，隨本機附送。

本局出版關於無線電書籍

無線電入門(業餘叢書)	俞子夷編	已出七册	第六册七角　餘六册各三角
無線電初步(中華百科叢書)	俞子夷編	一册	七角
無線電收音機的製造	柳映堤編	一册	一元

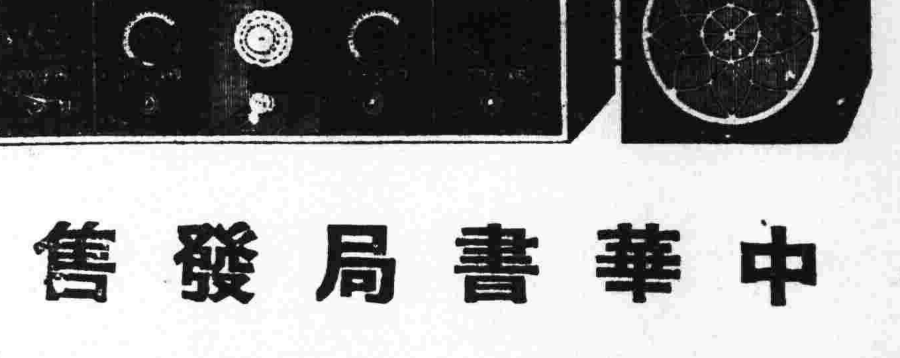

中華書局發售

專載

民衆對於防空應有之認識

——防空處長陳海華於本月九日在播音台演講——

各界同胞、兄弟今天特地來和大家研究防空問題、現在所講的題目是「民衆對於防空應有之認識」

（一）我們要研究這個問題首先要明白「防空」二字的意義、究竟什麼叫做防空呢、防空究竟是怎樣一回事呢、恐怕除了專家之外、明白的人固然不少、但是知道得不澈底的和完全沒有這種常識的、一定還很多、現在我用極簡單的說明、先把他解釋一下、防空的意義就是敵人的飛機、飛在我們所住的地方上空擲下彈來、我們要想個法子怎樣來防禦牠、譬如就拿廣州市來說、我們要使廣州的一處地方怎樣能夠避免敵機的轟炸、怎樣能夠減少空襲的危害、使我們的廣州市獲得安全減少危險、這就叫做防空、

至於防空的手段、究竟應該甚麼樣呢、第一固然須明白敵人飛機要來作什麼舉動、其次更要研究為什麼要防空、因此、我們非先要知道牠的歷史不可、倘若我們沒有明白這兩件事、一旦敵人的飛機來臨、並且擲下彈來了、只知道恐慌與紛擾逃命、那是無用的、况且就算敵機來擲彈、是一件可怕的事、那麼、究竟可怕到什麼程度、是不是簡直沒有防備的方法了麼、那時候軍隊應幹甚麼事、一般市民應該怎樣行動、亦應該曉得、倘若徒然起一種無意識的恐慌和混亂、則其害反為更甚、反之、若防備得法、實在未必有想像的那樣可怕的、

（二）我們既經明白了「防空」二字的意義、接着就要知道牠的歷史、向來戰爭祇限於陸上和海上所謂平面的戰爭、沒有聽說過會打到空中去的、空中戰爭的一件事、牠的歷史並不久遠、在第一次歐洲大戰發生、於是把戰爭的範圍實行擴大到空中去、這時候、使將平面的戰爭、擴到立體的戰爭了、他的結果、在戰場上不能再拿數方里或數十方里的地域為限、可以直延到內地來、這種大變化、眞不能不說是自有歷史以來的大問題、

現在我舉一個例來說、當歐戰一開始時候、英國首都倫敦地方受德軍空中襲擊的次數、前後達一百一十六次之多、死傷計算達五千多人、法國首都巴黎、則受空襲至三十五次之多、死傷計九百八左右、戰場附近有一個人口不足四萬的市鎭、名叫「凱爾克鎭」、竟受到空襲二百次之多、死傷達四十人以上、至於德國方面、萊茵河畔的工業都市中心、亦受到英法協約聯軍六百次以上的空襲、

我們試想一想、這種慘劇、是怎樣利害、在德法兩國、好在時常在那裡戰爭、民衆亦司空見慣了、倒還不覺得怎樣、可是英國從前拿破崙這樣利害、尚且不敢一染指于倫敦地方、惟是到歐戰時、則受着這樣的劇烈的破壞與傷害、這是一件多麼慘痛的事、眞有談虎色變的、所以在立體戰爭演變的今日、假如一旦戰事發生、那麼、戰場的範圍、當然以全國土地的範圍為標準、無所謂前線與後方的區別、只要戰爭一起、不問在戰線上作戰的軍隊、和後方的民衆、戰鬭員與非戰鬭員、直接間接都有受同樣轟炸的危害、

當歐戰時、各國既經飽受空襲的教訓、是以對於國防政策上乃大為改變、在最近數年來、因列強空軍勢力的進展、而積極防空的各種器材、及消極防空一切建設和訓練、均有充份的準備、假如第二次世界大戰爆發時、戰爭中的空襲、當然不免的、而他給予我們慘酷的損害、一定要超過以前千萬倍以上、環顧我國領土之廣大、海岸之綿長、領空之遼闊、而且交通與建設不甚發達、一切防禦工作又未十分完善、加以四週強鄰虎視耽耽、一旦戰事不幸發生、若無充份的防空準備、則敵人的飛機、隨時隨地均可肆其淫威、我們祇有束手待斃而已、言之殊覺痛心、

回溯九一八一二八及榆關熱河長城諸役、日軍恃其空軍的威力、以施行其壓迫手段、假使我們有防空的設備、則我軍民何致懼此創痛呢、在最近、我國情勢日急、外患日形緊張、綏東情形更屬急迫、敵機業已開始在我們的上空實施威脅、若果我們還不急起謀所以自衛的方法、那末、我們所受的慘害、將不堪設想了、

（三）防空的重要、剛才已經講過、至於防空的方法、實在要怎麼樣呢、這一點、凡是現代的國民、都要特別注意認識的、因為我們欲求民族之生存、國土的安全、非鞏固今後國防的建設、尤以着重於防空之力量不可、否則空襲的慘禍、時時有降臨的可能、因為過去的國防、為海陸之國防、而今日之國防、第一線將為廣漠無際的天空、牠的對象、就是來去無蹤的轟炸機、假使對于這個天空無相當的防衛、那末、吾人必無一日的安寧、這是最注要的事、

在戰時最需要的防空方法、分為兩種、一種是積極的防空、一種是消極的防空、積極防空是由軍事機關辦理、亦可稱為軍事防空、消極防空是由一般民衆盡其職責、亦可稱為民衆防空、現在我將這兩種防空的方法、向大家說：

A積極防空——積極的防空、可分為兩部、第一部使要建立強大的空軍、以推毀敵人空軍的力量、第二部使要訓練防空監視部隊、高射砲隊、高射機關槍隊、阻塞汽球隊、採照燈、及聽音機隊、將都市及要地保護起來、無論敵機來自何方、都可以發揮防護的效能、至於積極防空的各種準備和設施、大致述之如下、1•防空監視哨、在戰時的防空司令部的組設、須於離都市一百公里至二百公里地帶環內、配置防空監視哨、在最前線之監視哨、其間隔及距離大約以八公里為標準、後方則配成數線、大概每二十哨設置監視隊、本部一處負統轄指揮之責、並傳達發現敵機之消息於防空司令部、

對於防空監視哨、通常以富有觀測及通訊之軍官或軍士任之、此外還可以訓練當地民衆担任監視哨的工作、更為合宜、監視哨的配置、就是由第一線起、凡所有要地、均有配置之必要、總以能達到監視的目的就是最合的配置、至于監視哨的任務、即在戰時發現敵機之後、須即迅速報告于防空司令部、此時由防空司令部立刻派出防空飛行隊、及所有防空機關部隊、於最短時間內完成戰時的準備、并使燈光管制、避難、消防防毒救護等等所有一切消極防空工作、能夠適時準備、

簡而言之、防空監視哨的意義、乃在視察或聽知敵機的動靜、報告於防空機關的、防空監視哨和監視隊本部及防空司令部的通訊連絡、能有軍用電話及無線電組成通訊網為最妥善的辦法、否則利用警察電話、鐵道電話、郵局電話、電報局的有線合無線電、或其他通訊組織也可以的、2•防空飛行隊、防空飛行隊是以攻擊敵機為其任務、多數是使用重量較輕、行動靈敏的戰鬥機或驅逐機、大概在巨離都市四十公里的地方、設立待機飛行場、一接到監視哨的通知、或奉到防空司令部的命令、

立即飛騰在三千五百公尺的高空、以不妨礙自己的聽音機和探照燈的工作、用猛烈的炮火、與來襲的敵機肉搏、使其不能到達我們都市的上空轟炸、這就是有效的控制法、3•高射砲與高射機關槍、高射砲和高射機關槍都是防空的利器、一見敵機來襲、馬上便要用牠發射、使牠墜落或使牠不能達到目的地、

這兩種槍砲是防空需要上不可少的、4•探照燈與聽音機、防空飛行隊和高射砲高射機關槍等、雖然是直接作戰的利器、但是輔助牠的活動、而使牠盡其功能的、實為探照燈與聽音機、因為在夜間的防空戰鬪、

探照燈更屬重要、探照燈有根據聽音機的通報、發射牠那強烈的光輝、籠罩敵機的行動、一方面就有自己的飛機和高射砲手、暗中向敵機猛烈的攻擊、所以這兩種器材的功用、是狼大的、探照燈的設置、通常每需設兩三台、把的光力大小不等、普通在晴空為六千公尺至八千公尺、探照燈的功效、在使敵機受光力的包圍機師等往往目眩手慌、誤其飛駛的方向、而急於逃避、一方面使我方射擊的目標顯明、敵機易殲滅、所以探照燈的功能、乃是防空的眼目、

至於聽音機的功能、乃是防空的耳官、聽音機一聞敵機的聲音、推測其方向與距離、通知其他防空部隊、使盡其重要之任務、通常是設置于高射砲陣地的前方、往往能聽測一萬公尺左右的音響、5•阻塞汽球和放流汽球、這兩種汽球是不載人的汽球、將此種汽球上昇于大約五千五百公尺之空中、使敵機觸而墜落、

其配置地點、係在都市近郊、或在重要建築物的四週、每間二百公尺或三百公尺的距離浮揭一球、橫張鋼索、互相連繫、敵機一觸之、無不墜下、這也是防空設備上重要器材之一、（待續）

鳴謝袁國榮醫腎病

袁醫生向以醫腎病知名所有日久初起之神經衰弱耳鳴耳聾頭暈眼花起黑圈腦弱善忘潮熱盜汗甜尿血尿返濁腎部虛弱夜多小便發育不全腰痛失眠小腸疝氣及男女腎臟諸病均能限期根本治愈通函問症附郵即覆寓廣州西關寶華路寶慶新中約七號電話一七四零一號星期日照常診症弟向患腎病蒙其醫愈用敢介紹焉

周福通敬啓

分行 廣州槳欄路

公和祥參茸行

電話 一四一三七四

破折小枝清糖人參 特價每両五元正

益食家生晒人參 特價每両十五元正

售罄即止光顧請快

獨家發明 實部優獎 政府註册 冒效必究

北大當歸精補血調經

婦女界補養珍品

◎新到最益食家補品◎

●破折小苗生晒人參 每斤特價二百〇八元正

●鮮製分份北鹿茸末 每斤特價四十八元正

注意零沽特照發行例優待

廣州市光復南路二號 電話：一六四六二號 **北大參茸行啓**

良藥適口利於病

人誰能無病，有病即須服藥，此必然之勢也，古語云『良藥苦口利於病』是則古之治病良藥，類多苦口可知，因是患病者，既苦藥之苦口，有隱忍而不服，以致病勢遷延，竟至不起，成人如此，婦孺尤甚，殊可慨也！今者，科學昌明，化製精巧，擷藥物之精華，減難服之苦味，藥少效宏，飲用極便，請試用虎標永安堂各種良藥，便可知矣。特效頭痛粉，專治一切頭痛，清快水，清胃消食，滑脾去積，八卦丹，防疫辟穢，止渴生津，萬金油，則統治百病，搽食皆宜，以上均適口利於病之良藥也。

長庚 國貨香烟

大贈送

凡積存吉包八個換贈精緻鉄烟盒壹個

凡積存吉包十六個換贈精美朱子治家格言名畫壹套（計四幅）或名貴電木烟盒壹個

每包壹毫

本外埠代理掉換處

中國華東菸公司出品

△**德國** 舒賴特藥廠出品 孟斯黎博士發明

補品之王 **猛虎丸**

是孟博士一生心血之花，曾經十八載研究，一千二百次實驗，始克發明之猛虎丸，補力最大，效驗最優，駕乎一切補品之上。具補精。補血。補氣。補神之特效

專治 腎虧。腦虛。精神疲弱。面色枯黃。夢遺。早老。易衰。食慾不振等症。服之：精神奕奕。轉弱為強。面色紅潤。治事不倦功效神奇。即服即驗。如無應驗。原銀奉還。價目：普通一元五角。特種三元（比普通藥力大三倍）

◎猛虎丸之奇功

服特種猛虎丸一盒。其效能勝過於食中國參茸一百元。其他補品十打。服猛虎丸。可於短期內發現其功效。已得中英政府化驗。担保安全。普通補品。常患持續性。日常服食。功效則見。苟一旦不服。效力盡失。惟猛虎丸則無此弊。不但服一時效力顯著。即過後不服。其效力亦與服時一樣。並無消失之弊。

戴眼鏡應注意

（一）閣下眼力不足，曾否配得適合之眼鏡？
（二）閣下所配眼鏡，曾否經光學專家檢驗眼球？
（三）閣下戴眼鏡，其鏡片是否優良？有妨礙？

眼力不足之人，必須配戴眼鏡以補助之，惟配眼鏡時，必須經眼光專家之檢驗，始配得適合之眼鏡，卽其鏡片亦須選自歐美者，方不致妨礙眼球，設使任意配戴，不經眼光專家檢驗，亂配玻璃劣片，將來必使眼球愈壞，視力更弱，雖欲補助之，反爲害之。本市大中洋行眼鏡部。設備完善，配鏡準確，貨當優良，其驗眼機爲德國最新所出電光機，由美國費城眼光學士Y. C. CHONG君主理驗眼，學識已優，經驗亦富，各種疑難目光，皆可測驗準確，所配眼鏡。担保妥當。各種鏡片鏡架，皆選歐美出品，絕對不售玻璃劣片。近爲優待各界人士起見。特照原價減收八折。惠顧諸君。尚祈留意。

廣州高第路九六號 **大中洋行總經理**

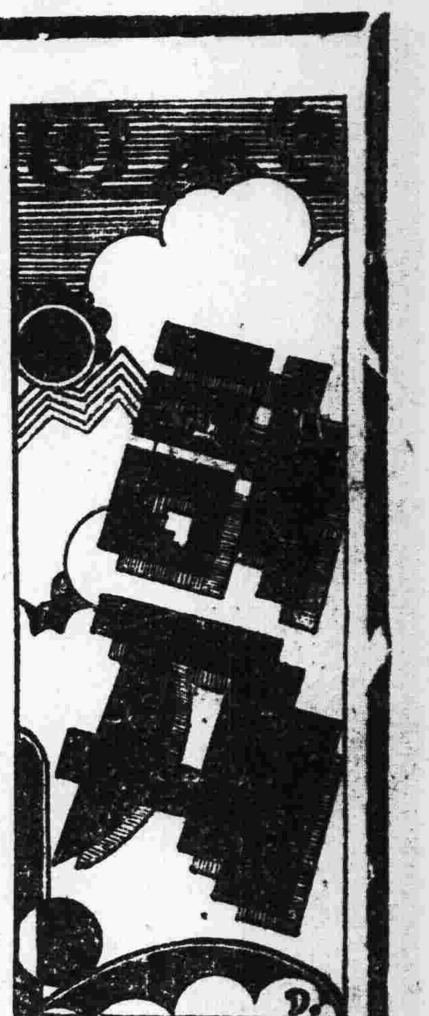

〈第九五期〉

關於英王遜位之秘密

八二

英王愛德華八世果以遜位聞矣。敝屣尊榮，重視愛情，或喜其豪邁，或義其擬迷，或羨其高潔，或憐其懊惱。顧皆未得其秘密之所在。知其秘密，乃可以論英王遜位之眞諦矣。

或疑辛浦森夫人殆世間之最尤物，美如西子，媚逾息嬀，艷擬玉環，而才越慈禧；故以不惑之年，玩弄愛德華八世於股掌之上，使若嬰兒之依慈母，失之則苦思冥想而不能已，故棄萬乘以從之，不顧大臣之諫，衆庶之歎息，家庭之止撓，天下之議論；且不獨自輕英王之榮冕，且並爲其後世子孫，亦誓絕承繼大位之權利。其獨斷獨行，若有魔力左右其間，以視南斯拉夫王卡羅爾二世之熱戀廬貝斯嶋，初言棄位而卒復辟者，殆又邁絕，不可同日而語。然此皆非秘密之所在！

所謂秘密者有三：一，則彼素重自由平等，頗以君主立憲爲不澈底之政治制度，故當其父喬治第五在位時，輒因政治理想不同，而乏相得甚歡之趣；乃久事遠遊，浪迹五洲，跳妙舞于古巴，獵雄獅於剛果，固非野性難馴，豈關晝龍未制？然其貌視王冠，敝屣富貴，早已基於高尙之理想，而非由於一時之感情，則可斷言。此秘密一。

其次，彼在遜位詔詞中，表示軍國大事，非彼才力所能任；環境莫測，非彼智慧所能定，與其冠若沐猴，爲如閒似野鶴？遜位所以讓賢，遠引所以爲國。明乎此，則辛浦森夫人與愛德華八世此次大澈大悟之行動，其中關係爲何如矣。此秘密二。

又其次，其愛德華八世初欲以「摩根納特婚制之說」，兩全其王位與辛浦森夫人之婚嫁。迨「貴賤」相婚之制，非英國憲法所許；倫敦泰晤士報，雖承認其原則無戲，特辛浦森夫人，前已離婚二次，且原夫均尙健存，以此婦人，榮踞英后寶座，母儀三島與屬國，未免於國體有慽，道義未全，是以不敢贊同。全英明達之士，肯和此說。於是結婚，則辛浦森夫人必事實上爲英后，不能自比於庶人；爲此后說，則非法律，國體，公義所許。故愛德華八世之王冠與花球，乃不能兩全，於是擯除私見，固術法律，舍魚而取熊掌，彼乃樂取花球。此大勇敢，惟愛德華八世有之。此其秘密三。廣州英文日報本月九日之社論，對于愛德華八世之「守法」，與英國上下素崇「法治」之精神，特加讚歎揄揚，殊有至理，余亦云是。

夢與人生

李啖花

『人生是夢。夢，也就是人生。』上面是人人常說，我頂愛說的兩句話。當然，按理講，是極謬談的了——人生就是人生，它和夢是絕對的兩個東西，怎麼能說是「人生是夢」呢？或則「夢是人生」呢？本來「人生是夢」和「夢是人生」的『是』一字應當寫作『似』字，這在講解方面也就妥當了。

「人生是(似)夢」和「夢是(似)人生」是一個意義，都是說「人生和夢是相似的」，「夢」可以代表「人生」，「人生」也可以代表「夢」；而不過——「夢」是短縮的，「人生」是伸長的而已，或則說——「夢」是一「人生」的縮影亦可。「人」自「生」到「死」，便是一個長的「夢」。人們在這個長的「夢」中有過極多的變動：他流過淚，他受過驚，他也歡樂過，笑過；他并且厭倦過，也許感到過這「夢」的悠長，困乏。……

知道吧！我們人人都在做着個人的長「夢」的喲！不信，你再回憶一下你的過去，（不問你現在的年歲多大）你過去的一切往事，不像是個迷迷糊糊的「夢」？不但你的過去像個「夢」，你的未來也是個「夢」，不過未來的「夢」你還沒做過！現在你仍然是在做「夢」，你還沒脫出你現在的「夢」境而已。未來的「夢」還沒做到，它却還待着你去做，可是你總難預料及將要做的是什麼「夢」！這也正似你今日總難猜到你今夜或明夜所做的是個什麼「夢」——一樣的道理。所以，「人生」的確和「夢」是一般地渺茫。「夢」中有「喜怒哀樂」也和『人生』一樣。

在我的詩歌裡有過這幾句：

『人生究竟似夢，
莫謂造化註定！
直到靈魂解脫了，
肉體的枷鎖，
那時啊！那時才
算夢兒清醒。』

所以，我認爲「人生」就是「夢」，「人」死了，才算從夢中清醒，才算做完了你的「夢」。可憐的人們呀！你們『生』着都是在做『夢』的呀！我們都是『夢』中人呀！

余煌

◇徐慶平◇

余煌，字公遜，號武貞，會稽人，天啓五年進士第一。魯王起爲禮部右侍郎。再起爲戶部尙書，皆不就。旋以武將橫甚，拜煌兵部尙書，姑受命。時諸臣競營高爵，請乞無厭，煌上疏有謂『今國勢愈危，朝政愈紛；尺土未復，戰守無資。諸臣請祭，則當思先帝烝嘗未備；請葬，則當思先帝山陵未營；請封，則當思先帝宗廟未享；請蔭，則當思先帝子孫未保；請謚，則當思先帝先烈未昭。』當時以爲名言。

魯監國元年（順治三年）五月，清兵既入浙東，即檄諸紳朝見，煌獨不往。因書數語曰：『膝不可屈，髮不可披；』『飄然乘風，孤竹之遺。』復遺命家人曰：『葬不擇美木。』謂『先帝后不即梓宮，兩尊人皆杉櫬耳。』又曰：『殮以時服，祭以小腥，不作空王事，不祀鄉賢，不刻文集，不求誌銘，不從彤家言，石碣上但書「明高士余武貞墓」便可。』

六月初四日清兵抵暨陽，余煌即於是日至渡東橋，命僕以繩繫身，『僕氣絕，則移屍於岸。』僕收繩急，余煌未死。喘息少定，開眼嘆曰：『忠臣難做』！復跳入橋下，乃死。（按明史云：『六月二日，煌赴水，舟人拯起之，居二日，復投深處，乃死。』）

關於戰爭

莽曙

假如純然站在人類的立場上說話，戰爭，想來可以說歸根是一個罪過，在自號爲『萬物之靈』的人類社會中，是不應該有的醜惡史嗎？但假如把觀點放到各個民族的本身和戰爭的本質上，戰爭却包含有兩重不同而且相對立的意義：其一，是不應該有的缺德的現象，是醜惡的！而另一種却是應該有的合理的行動，是光榮的！不消說，前者的意義是屬於侵畧戰的，至相反的反侵畧戰，却涵縕着後者的意義了！

對於包含有前者的意義的侵畧戰，不錯！我們不但不需要，而且我們要擯棄它！消滅它！但正惟如是，涵縕有後者的意義的反侵畧戰，我們就應該去擁護和推動的了！特別的是在目下——在對侵畧戰並不能以乞憐，屈服和說教的方式去消除的目下，反侵畧戰乃是必然要運用到的！

現在，我們民族最大的敵人，不單止煽動起僞裝匪軍向我們的國防第一線的綏遠摶擊，而公然的也派軍隊助戰！幸而，由於過去長久的五年的事實教訓，守衞着這條防線上的將士們，在冰天雪地，槍林彈雨裡浴血抗戰起來了！這個消息傳佈到各地，雖然接着一日貢獻運動在各地流散着，開展着，但這個不過是我們做國民的最低限度的愛國表示和義務而已！我們應該進一步的去推動整個抗敵救亡運動，百分之百的必要的！起來！不願做奴隸的人們！起來！

薄命女詞人雪壓軒

失名子

―夜讀散記之一―

在過去以男性爲中心的封建社會裡，女子在教育享受上的權利是完全被剝奪的，一切宗法社會對于女子的道德觀，都如枷鎖一樣縛住女子的智慧，不過雖然這樣，在我們這文字國家的歷史上，屬于女性的文人，倒也有過幾個，漢代的班昭，宋代的李清照，明代的葉小鸞，這都是比較上享有盛名的，不過她們都是士大夫的女兒，是所謂出自書香之家的貴小姐，耳濡目染，能夠寫幾首詩詞也并不是怎樣稀罕的事；然而在一向被人瞧不起的鄉村大姑中，竟也有一位「負絕世才」的女詞人，這便是作爲田家女的賀雙卿（雪壓軒）。

賀雙卿是清代雍正年間生在一個偏僻村野的農家女子。西青散記中曾有一段關于她身世的記述：「雙卿者，綃山女子也，世農家。雙卿生有夙慧，聞書聲，即喜笑，十餘歲，習女紅異巧；其舅爲塾師，鄰其室，聽之，悉暗記，以女紅易詩詞，誦習之，學小楷，點書端妍，能于一桂葉寫心經。」

從這段散記裡，我們可以知道賀雙卿是怎樣在困苦的環境下，尋得她文學修養的機會，由于她生性的聰慧，在十六七歲的時候，已經有很好的詞，在她的筆下產生出來，因爲是生活在農村裡面，所以她的詞也充滿着田家風味，不過樸素中也帶一點香艷，這是自然的，一個在懷春期的少女，而且生來特別情感豐富的她，「纏綿悱惻」是少不免的了。她的「春從天上來」便是最好的例：

「紫陌春晴，漫額裹春紗，小梅春瘦，細草春明；春田步步春生，記得那年春好，向春燕說破春情。到如今，想春殘春淚、都化春冰。憐春痛春，春幾禮一片春烟，鎖任春鶯。贈與春儂，遞將春你，是儂是你春靈，算春頭春尾，也難算春夢春醒。甚春魔，作一春病誤雙卿！」

可是夫也不良，姑也凶惡，竟使我們這位詞人不得善終。婚後的生活是這樣的苦痛，她的一股憤鬱之情，只有在詞裡去求發洩，這可以在她的一首浣溪沙裡看到：

「暖雨無情漏幾絲，牧童斜插嫩花枝，小田新麥上場時，汲水種瓜偏怒早，忍烟炊黍又嗔遲，日長酸透軟腰肢！」

做媳婦之難都在這短短的詞裡表露出來了，與她同病的人讀之恐怕也禁不住掬出一把傷心淚吧？賀雙卿既天天挨死命的去操作，還要受「惡姑暴夫」的非人的摧殘，結果我們這位聽顯多才的女詞人使只有「勞瘁以死」了！我寫到這裡也不禁有點黯然！

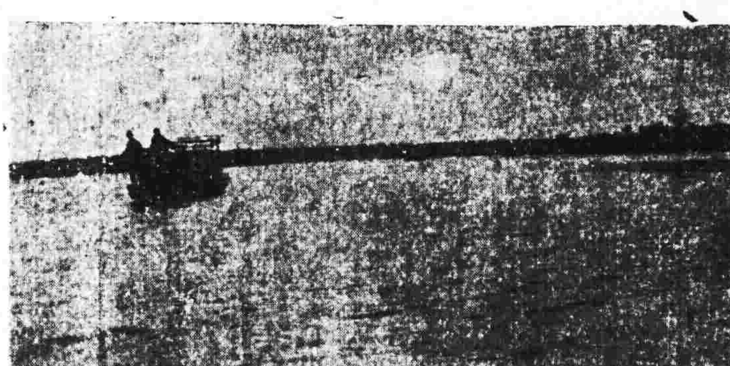

南京玄武湖之秋　（李梨）

給守士將士們

司徒夫

圓有顱兮，方有趾兮，
內有血兮，外有鐵兮。
嗟我將士兮，轟轟之倫；
況我華夏兮，穆穆之文。
是眞丈夫兮，寧死不畏！
永保歷史兮，見義勇爲！
獨有所懷兮：無糇糧之裹兮，
我心固創！無綿纊之溫兮，
我神更傷！金石其固兮，
殲仇殺賊挽山河！日月其光兮，
威名動業萬民歡！我將士兮，
窮寇求兮，死之生兮！
戰之和兮！
上無天兮，下無地兮，
前無敵兮，後無顧兮。
踏光第血兮，泉湧萬里；
揮魯陽戈兮，斬將搴旗。
氣壯山河兮，不驕不驚！
力捍國土兮，成功成仁！
將士已思兮：百年之慘史兮，
墨鰍涙鰍？輓近之傻事兮，
酷矣怨矣！猶醉夢麻木兮，
鼎鑊臨而刀俎至；共慷慨英勇兮，
獨立成而自由施，我將士兮，
窮寇求兮，死之生兮！
戰之和兮！

重九登白雲山感賦

村塘

白雲山半起罡風，萬里江山一覽中；
望欲遠時愁更遠，登高怕上最高峰。
茱萸依舊插年年，回首前塵一黯然！
遊侶不知何處去，重來膜拜鄭安仙。

電影王（三四）

辛克萊著　余嘯南譯

第五幕

生財之道

現在，我們曉得福斯在紐約市內或紐約附近各地有了一串自動影畫院了，并且每天晚上亦有成千盈萬的人民來看他給他們所演的什麼影戲了。他成立了一間公司，名叫『生動影片租賃公司經理事務所』，這是用來給福斯及其他戲院買賃影片的，他的主要的困難便是找不着適當的影片。他想着了他要和給他一毛錢或兩毛半錢的客人發生個人的關聯。若果客人是喜歡這種影片的話，那他會到囘來，或挈妻携子到囘來；可是有些片子是無聲無色的，看了這些無聲無色的片子的客人是不會引餉他們的妻子到囘來的。福斯說：『我由二十二歲起，我便曉得我的財喜所得是怎麼個小意思。在這些年頭，我雖企求於吃飯，睡覺及工作以外的事體，但我却沒有找着牠。現在，這個事體引我走到電影生意方面者，便是我有能力來把快活送給別人。我給這個事體很是鼓舞起來了。我有這一個感覺，我所做的事體比只掙錢確畧勝些兒。我把我的全副精神放在非達到這一切便不休的事態中』。

生動影片租賃公司經理事務所，始而攝製影片了。第一個影片叫做『人生的店舖』，這個片子花了六千元，在當時是一筆很大的數目。這是從一本著名的小說，或許是一本乖戾的本子，改製來的。可是爲了影片的種種目的，這倒改製得合乎道德了，可惜，這個片子并沒有存留下來。

事務所攝製出來的第二個片子便是伊文思(Augusta J. Evaus)著的『聖愛爾摩』(St Elmo)。女主角是位卑下的村女，是位鐵匠的孫女，她給男主角引述了一篇長的拉丁文，同時，她也常常暈倒在地上。事務所攝製這張片子時，把書中女主角的暈倒保留下來，至於那長篇的拉丁文却把牠删掉了。在片子開影時，五幕都有女主角的暈倒，女主角用花邊把腰緊緊的束成黃蜂般，以便暈倒的發作。

那時，社會人士均曉得看可以說明歌曲的活動影片這門新藝術的趣味，雜耍的人戲都成爲過去了。人們早把遊藝戲及一仙的走馬燈戲置諸腦後了，同樣，人們也不再來鬧渴吃火，吞劍及變錢的種種戲法了。活動影片在美國半數以上的大工業區內都佔得了地位了。

這兒，我們得停止下來，得囘想到我們曾介紹過的伊芙去。我們說到她結婚時便沒有再說了。她和她的新郎在卜祿基林的馬特利路，以月租十一金租得了五間樓房來成立家庭。那是個舊式的鐵路形的樓房，福斯把這樣的房子形容爲眞正的木偶住家。

『開始，我們的家庭不管怎麼簡單，福斯夫人都給我佈置得和天堂一般；她的藝術纖指，把經手的各種東西皆美化了。現在，我還可以看見那些掛在窗檻上面的精巧的瑞士的帳幔和窗簾，以及她會計劃來裝飾我們的墻壁的那美麗的鏡架，和從潘彼特番視票上取出來複印的大畫片。我們的睡房裡還保留着自有我們的家庭以來的那張古色古香的『Le Brun and clild』圖畫。在這些年頭，這些圖畫已成爲一種福星了。

當運氣臨到了福斯身上時，某甲便提出一所住宅要他買下來，這所住宅只要一萬二千元，當中有一萬一千元還可以由房子抵押得來，於是，他買了這所住宅；在廿三四歲那年就做了房主，他精神奮發得很可觀。可是這種奮發的精神瞬即化爲烏有，因爲他是再沒有時間來收這種房租了，而且這種工作也交把他的夫人去處理了。接着，他才悲傷地發覺這裡面并沒有好多租錢，因爲住客創出了一個苦命的故事，使得房東太太底仁慈的心坎常被打動起來。福斯決定以爲身當房主的生意經并不像他所理想的那麼光榮，而且他就賣了那所住宅來做更大的買賣。

革咳防癆　唐拾義　專門治咳醫師　久咳丸　廣州下九路　父子大葯廠發行
唐拾義哮喘丸　服後立即喘止　痰消除根免發　誠唯一治喘良藥也　△定價▽　每瓶一元一毫

肺病早期診斷治療　唐太平醫師啓事
本醫師向承父業專醫肺病已十八載爲求集思廣益採長棄短起見特往環球考察歷歐美諸國（德英法日奧瑞士等）曾在德國柏林醫科大學肺科教授埃拿士EISNER專門理研又在英國布朗頓胸肺病院BRONPTON實習治肺手術均領有証書歸國後照常應診　（診療所）廣州下九路（時間）上午九時至一時
創製太平保壽汁　父名鈣衞　穗魚肝油　能使瘦弱變爲肥壯　滋陰養血　保肺健身

高義民金慧儂　夫婦醫師
治理內科兒科生殖器病腎虧虛萎　能使身體發育難孕婦女正常受孕
余夫婦開業十九年彼此合作　遺洩花柳骨痛瘋痺腳軟水腫痛不調白帶扦殘刮殘胎大殘口乳瘡手術　產科孕吐產後疾病凡被男子傳染一切疾病安全料理　留醫留產
▲醫務所一德路石室前　▲電話一四六二〇

恭頌巴黎大學醫學博士羅廣庭精醫疤痕
鄙人自幼跌傷面部遺下疤痕甚大極不美觀現蒙羅博士用最新醫術將其消滅恢復美觀銘感之餘無以報特登報鳴謝俾同患者知所問津焉　梅縣丘久華敬頌
羅博士精醫一切不美觀疤痕瘤暗瘡臭狐外內部各科　醫所設豐寧路二三五號二樓　電話一六一四一

許修五割包皮
特治花柳痔疔。男子腎虧。慢性白濁。婦女暗病。經期不調。早洩。久難受孕。切生殖器病
包皮過長原爲藏垢納污之所障碍發育割去之則可恢復健康本醫師專門割症十有餘年歡於學生及貧苦平民酌贈醫藥收費從廉且可免費換藥又無痛苦能操作如常及不用留醫也
▲診期上午九時至五時　▲電話一三一零四　醫務所廣州市西濠口新亞酒店對面

婦科專門女醫師劉漢貞　指導孕婦女難孕育良法
本醫師全科畢業後、曾在大醫院專門研究婦科多年、對于難孕婦女尤下苦功、凡難孕育者無論由各種花柳白帶、宮位不正、宮內膜炎、宮口狹窄、經期不調、腹痛、暗病等所至以最新方法診治、務使求子者得達目的、絕無痛苦。（設備留醫留產所）　擅長婦科各種手術。
醫所一德西路四百八十二號　電話一五〇八三

肛門外科專門醫師崔堯天　首創新法無痛針射脫痔
本醫師致力於肛門疾濕之研究已十有餘年不論內痔外痔。脫肛肛痛。大便下血。赤白痢症。肛門瘻。肛門濕疹。肛門破裂。肛門狹窄。肛門膿瘍。肛門癰痛等。一切肛門病症俱能本十數年來之經驗迅速治愈。以針射脫痔尤爲效驗確能無血無痛不用刀割不用線紮行動工作一切如常不用留醫至於港佛外埠可以來回即到即醫時間經濟更其餘事耳
▲醫務所現遷中央公園前十字路口　電話一五〇七五號

婦科專家全科女醫師康靜佳　專治歷醫無效難孕婦　指導生育　擅長婦科手術　面部乳部美型術
久難孕育、白帶花柳、月經失常、經痛閉經、子宮疾患、孕育障碍、均利用最新科學完備儀器電療增加醫療功效於短速期間負根本治愈、
△醫所：太平南路六十七號　電話：一六一九七　△留醫留產

馬騮㩒茶王來了（優等鐵羅漢巖茶每確壹元買一送一）
名貴絕倫（驚人美味）本莊獨有（世上稀奇）
胃險攀羅（不惜巨資）運動土人（訓練猴子）
懸崖採摘（辦來不易）得茶有限（勿失良機）
每罐原價五元剪此券到買暫收壹元
同珍茶莊　杉木欄　電話一三〇八五

十三行故衣街張廼棠醫師啓事
鄙人歷任本市市立醫院皮膚花柳科眼耳鼻喉科及光兼電療科主任等職茲已辭去全日在醫所候教親友賜教請依時移玉爲盼
時間上午九點至十二點下午二點至五點星期日下午停診　電話：一〇三二七

醫師任振華　新法速愈　花柳白濁　痔疔骨痛
杜果橫痃血淋睪丸腫痛小便頻刺皮膚血毒惡癬不論新久毒患負責迅速治愈
顯微鏡診驗痳瘋　收費壹元　立決憂疑　免費驗白濁（醫所）廣州太平南路八十六號　▲針射一元至三元　茶樓對面

現代教育 第十五期

論普及教育

士超

說到普及教育，中國的民衆教育當與兒童教育並重，或較重於兒童教育。歷來之談普及教育者，大都祇注意於兒童教育，在他們以爲全國兒童若都受義務教育，那末教育就普及了。故一切官廳法令，學校設施，無不視兒童教育爲教育的全體；這種錯誤之形成，一部分是由於傳統的教育觀念，一部分則由於辦理兒童教育者的成見，殊不知普及教育者，普及於全體國民也。既不當有性別貧富之限，亦不當有年齡之分，即或年齡過長者，（如在五十歲以上者）因學習能力之減低和應用所學的時間不多，所以無須學習外；其餘的國民無論何人，都應當算在受教育者的範圍內。而且也必須等到全體國民都受了教育後，才能算爲教育的普及。

現在讓我們來試看中國教育的統計，據最近的調查，全國不識字的百分比佔全人口百分之八十以上。全國當受補習教育的成人—民衆爲二〇二，四三五，二七七人，當受義務教育的兒童爲四三，〇〇〇，〇〇〇人，除去已經入學的六，〇〇〇，〇〇〇人外，尚有三七，〇〇〇，〇〇〇人。將兩者比較一下，失學成人—民衆—約爲失學兒童的五倍。這樣多的失學兒童之當受教育，固是國家的責任，給他們以相當的教育；但比失學兒童還多五倍的失學成人—民衆—之急宜受教育，更是國家不能推諉的一個大責任。若祇注意到學齡兒童的義務教育，而忘記了較兒童多五倍以上的成人—民衆教育，自然祇算爲一部份的教育，而不是普及的教育。

歐美各國提倡義務教育既較早於我國，其國民在兒童時大都受過相當的教育，全國不識字者很少，故成人教育之需要實較我國爲緩。照理，其成人教育的運動當後於我國。但在事實上各國的成人教育運動，及其已有成績，眞令我們望塵莫及，瞠乎其後了！這不過是從普及教育觀點討論成人教育的重要罷。

從國家和社會的組織成份講，中國的成人民衆教育當與兒童教育並重，或較重於兒童教育；但有人說，從數目上講來，雖然失學的成人因比失學的兒童多，故要普及教育，自不當忽畧了成人。可是，兒童爲將來社會的主人翁，欲求將來有好的社會，必先教育這些候補的主人翁，否則這文明的社會將必繼起無人了。像這樣的見解，在表面上看來似乎很動聽，但仔細研究一下，則覺輕重倒置緩急不分了。誠然，要將來國家富強，社會良好，必須要教育兒童；但是我們不要忘記成人乃現在國家社會的主人翁，我們要求國家的強盛，社會的良好，其迫切固千百倍於將來。我們要將來國家社會良好，既知注重兒童教育；要現在的國家社會良好，那不是應該努力成人教育麼？況現在是將來的基礎，將來是現在的繼續，斷不會從壞的社會中，忽然生出一個好的社會來。若我們相信一個國家的國民，受教育的多少和一國的興衰有密切的關係，又相信教育眞能有助於今日的中國，則我們當先注意教育組織，中國國家社會的現在份子—成人—民法上已享有公民權利與義務者，而後教育其未來的主人翁—兒童，這恐怕無人敢否認的。因爲兒童像山中的林木，將來雖爲棟樑之材，我們應當努力去培植；但成人却是正在支撐着高樓的大柱，我們更應當愛護牠。若祇注重現代的兒童教育，培植將來的人材，而忽畧教育成人，任現在的國民愚，弱，貧，私，苦，未免有些輕重不分了。

從兒童教育成效說，必注重成人教育而後兒童教育才能成功。嘗聞一般人談論說，現代社會不好，係由於教育不普及，欲改造社會，必須注重兒童教育。其意似以爲成年人多是頑固保守，安於常故，不易改變；所以要造成新的風俗習慣與新社會，必須從兒童下手，研究各種好的方法與搜集好的材料去教育他們。這見解表面看來，似乎尚能自圓其說，但若加以研究，就發現其破綻，茲畧述如下：

（一）從數量講，社會中兒童較少於成人。若少數兒童受了教育，多數成人未受教育，少數兒童因受教育結果能推進社會使之向上；但多數成人，因無教育，却使社會日壞。如是向上者必日少，而向下退者日多。所謂進一尺，退一丈。結果社會必永無改進的日子。

（二）從學校與社會對於兒童影響的大小講，我們也覺得若祇注重兒童教育不注意成人教育，則兒童教育必難有效。試看現在學校制度，一日之中，兒童在校時間，實較在校外時間爲少，一年之內，寒假，暑假，星期及例假爲數也多，曾有人估計，兒童有一小時在校中，至少有五小時在校外。一小時學校教育，自然敵不住五小時生活效力。再加上未入學前的日子及離校後的歲月，區區的兒童教育，怎能改變成人的社會呢？當兒兒童在學校中，因教師的指導，講究衛生，清潔，整齊，起床甚早。一旦回到家中，家人父母，一切習慣俱與學校不合；兒童久處其間，耳濡目染，不久也就同化了。

（三）且兒童年齡幼小，不能自立，一切均依賴成人以爲生，雖欲不隨成人之行爲生活，也不可能。歐美各國因成人大都受過相當教育，社會的環境也好，兒童教育故能有相當的結果。若在我國成人失學這樣多，社會環境這樣壞，以佔人口總數之小部份的兒童，在很短時間內所受的些微教育來抵抗社會反教育的勢力，自難有成效了。

以上是就現在中國社會來講，我們欲求中國教育普及，欲求現在社會之眞正負責份子能受教育，欲增進兒童教育成效，我們須同時注重兒童教育與民衆教育。若就最近將來社會講，民衆教育還另有一意義，牠不是與兒童教育對立的一種人類事業，而是兒童教育的繼續工作。因爲教育是生活，生活即教育。有一日之生活，即須有一日的教育。社會日在進步之中，一切文化也日在變遷的過程中演進，我們兒童這時在學校所學的東西，數年後即已落後，若不繼續受教育，我們難於適應環境。所以民衆教育是一種最重要的事業，而且不是暫時教育運動，而是一種永久的事業教育。

如何改善市小教師的課餘生活【三】

陳振名

A就一般來說：

一，看戲是一般小學教師最普遍的消閒方法　本來看戲幾乎已成爲都市中一般人最普遍的消遣方法，自然生活在都市裡的小學教師也不會例外。無怪歡喜看戲的人數佔全體百分之八十了。

二，閒談也是一般小學教師最普遍的消閒方法　在消閒方法中，閒談也是一種很通行的生活。他們有的談戀愛，有的談飲食：…總計起來有一半小學教師是有這種生活的。

三，一部份小學教師有不良的習慣　小學教師是兒童的領袖，他的一舉一動影響于兒童甚大，故理想的小學教師是不應該有不良好的習慣的。然而事實告訴我們；本市的小學教師有不良好習慣的却很多，如聽女伶，抽烟，跳舞，裝飾，叉麻將及其他賭博，就中尤以叉麻將及賭博的人數佔最多。身爲師表的教師不把寶貴的光陰用于正當的消遣上，而竟消磨于不良的習慣中，這是非常不對的。

四，許多教師不很注意運動　小學教師終日困於繁忙的生活中，自應有適當的運動來恢復身心的疲勞，但實際上據調查得來的結果，小學教師注意運動的人却很少，只不過佔全人數百分之三十七罷了。姑無論這是由于教師本身不好運動也好，沒有時間運動也好，或學校沒有相當的運動設備也好；教師不好運動是極不好的現象，願學校當局和教師們多注意一下！

五，一部份教師歡喜飲茶和旅行　廣州市人之好品茗，幾乎有口皆碑。所以這次調查的結果中有百分之三十九的小學教師有飲茶嗜好，原是并不奇怪的事。況且在飲茶的當兒，可以看書報，可以閒談和討論世界的，學術的，人生的，國家的，社會的乃至私人的問題，這可算是極好的利用，不過老是把休閒的時間消磨于茶樓中，也未免不對了。其次說到旅行。旅行可以增廣見聞，俗說：「百聞不如一見」，這正是旅行的好處，有的小學教師能利用休閒的時間來做修學的旅行，不消說；較之只會消磨于靜坐，睡眠：等無聊的生活，委實好得多哩！

B就兩性的差別來說：

一，女教師比男教師喜歡看戲　在看戲一項中，女教師有三十六人，佔百分之八十四，男教師僅四十一人，佔百分之七十七，可見女教師比男教師愛看戲。

二，女教師較男教師不愛運動　實際上本市小學教師注意運動的已很少了，其中尤以女教師爲甚。試看上表，男教師有百分之四十三有運動的生活，女教師却只有百分之三十。

三，女教師較多不良習慣及無聊生活　不良習慣包括抽烟，賭博，叉麻將和跳舞等。無聊的生活如靜坐，睡覺等都是。除去抽烟一項，男教師比女教師多些之外，其餘都是女教師多于男教師的。如叉麻將及其他賭博男教師只有百分之三十七，而女教師却有百分之五十六。跳舞和裝飾男教師一個也沒有，女教師則前者有百分之七，後者有百分之五。靜坐男教師有百分之六，而女教師却多一倍。睡覺則男教師有百分之八，女教師有百分之九。

四，男教師比女教師愛好飲茶和逛街　有飲茶嗜好的男教師計佔百分之五十六，女教師只佔百分之十六。可見男教師比女教師愛好飲茶。逛街也是一樣，男的有百分之三十六，女的只有百分之十九。

五，男女教師的旅行，寫信和訪友大致相同　在休閒時歡喜旅行的男教師有百分之三十六，女教師有百分之三十五。寫信和訪友的百分比，男女教師也大致一樣。

六，女教師不愛聽女伶，玩雀，種花，遊公園，攝影，玩古董和逛書局　上邊這幾項都沒有一個女教師歡喜的，說不定因爲她們本身是女性，性情好靜，和慣動的男性不同的原故罷。

七，男教師比女教師喜歡圍棋和繪畫　圍棋這一項，男教師有百分之二十八，女教師只有百分之九。繪畫一項，男教師有百分之九，女教師只有百分之五。

八，女教師于授課之餘還愛料理家務　女子性情畢竟近于治內，所以她們雖然每天都要花去了大半天的時間出外授課，但回到家裡，對于一切家務，總還得抽些時間去治理。因此，購買家裡日常用品，洗衣服及整理物件，以女子方面的人數較多，并不是沒有原因的。

九，女教師喜歡閒談，聽音樂和玩音樂　在閒談一項中，男教師有百分之四十五，女教師有百分之五十六，相差百分之十一。聽音樂的男教師有百分之九，女教師却有百分之廿三。玩音樂則女教師有百分之十四，男教師只有百分之十一，三者都以女教師佔多數。

事實告訴我們，今日的廣州市小學校教師的學歷都不是很高，甚至有百分之卅以上是未曾經過師範專門訓練的，但他們課餘的時候却不肯利用來做有益的修養，反而消磨於種種不正當的娛樂，負有領導社會，陶冶兒童的責任的小學教師已走入了人生的歧路，這是多麼危險啊！

所以，我們爲謀教育效率的增高，社會文化的推進，小學教師課餘生活的注意和改善，的確是十分重要的事！

然而，話雖如此說，但這種改善的責任決不是單方面就可以担負得來，至少，教育當局，學校和教師三方面都要共同合作才成的。下面且讓我把個人的意見對于這三方面所應辦的事分別提出來說說。（未完）

全國中大學學生　自修　升學　會考　必備之全部書籍

錢洪翔主編

全國初中入學試題精解　原價大洋一元二角・減價大洋一元

全國高中入學試題精解　原價大洋一元四角・減價大洋一元二角

全國大學入學試題精解　增訂本　定價大洋一元五角

全國初中會考試題總覽　原價大洋一元四角・減價大洋一元二角

全國高中會考試題總覽　原價大洋一元六角・減價大洋一元四角

全國職業考試指導　原價大洋八角・定價大洋七角

減低定價後再

特價九折　日期十二月底止　外埠函購郵戳爲憑

高中部　初中複習叢書　小學部

高中國文複習指導	原價大洋四角	減價大洋三角半
高中本國史複習指導	原價大洋六角	減價大洋五角半
高中生物學複習指導	原價大洋五角	減價大洋四角
高中三角複習指導	原價大洋三角	減價大洋二角半
初中國文複習指導	原價大洋三角半	減價大洋三角半
初中算術複習指導	原價大洋五角	減價大洋四角半
初中代數複習指導	原價大洋五角	減價大洋四角
初中幾何複習指導	原價大洋五角	減價大洋四角
初中本國史複習指導	原價大洋三角半	減價大洋二角
初中外國史複習指導	原價大洋三角	減價大洋二角
初中物理複習指導	原價大洋三角半	減價大洋三角半
初中化學複習指導	原價大洋二角	減價大洋一角半
初中公民複習指導	原價大洋二角半	減價大洋二角
初中動物複習指導	原價大洋二角半	減價大洋二角
初中英文複習指導	原價大洋五角	減價大洋四角
初中本國地理複習指導	原價大洋二角	減價大洋一角半
初中外國地理複習指導	原價大洋一角半	減價大洋一角
小學算術複習指導	原價大洋五角	減價大洋四角
小學國語複習指導	原價大洋三角	減價大洋二角
小學自然複習指導	原價大洋二角	減價大洋一角半
小學社會複習指導	原價大洋二角	減價大洋一角半

財政廳前　北新書局　二百十號

代售處

(6)

葛利生除斑美容香膏

金鷹大藥房精製

保健齡聖劑

Bioglan

最新發明　保健齡聖劑——

確有　出神入化之功　返老還童之效

吾人之生活機能在於各「內分泌腺」而內分泌腺之功用爲產生一種「分泌激素」故分泌激素之消長影響人體之衰老及健壯「保健齡」之原料即係各種「分泌激素」之配合能使各內分泌腺之活動力增强其有效時期足保五年至十年

本公司在廣州特聘司徒朝醫學博士爲顧問　凡欲購用而得詳細之解釋者請向司徒博士致詢

維力新公司廣州分銷處廣州太平南路八十三號

紐祿豐止牙痛

止其牙痛如此神速

彼驚異其數分鐘前所服者爲何藥

下面所錄係安徽合肥縣政府職員費業模君關於紐祿豐止痛奇效之報告請試一閱

費君書云『日前余由此間某藥房購韋廉士醫生紅色補丸一批及紐祿豐一瓶返舍途次遇見敝友李君僕人詢知伊係爲其主人赴市購牙痛藥余當以手中所攜紐祿豐示之曰「牙痛乎我等可同去以此試之」及抵李府余即以紐祿豐兩片與余友服之數分鐘後伊即欣然起立謂余適間與伊所服者何藥止其牙痛如此神速余告之曰是乃韋廉士醫生藥局新式止痛片紐祿豐也李君深感鄙人贈藥之德更佩貴局製此良藥以解人們疼痛爰樂述其經過如此』

Z1363

紐祿豐純粹安全靈效之止痛藥善止各種神經肌肉疼痛各藥房皆有出售每瓶大洋二角或向上海江西路四五一號韋廉士醫生藥局購備一次購五瓶者大洋一元郵力不取不滿五瓶者每瓶二角郵力另加

天源堂三姓東茸末每両實銀　一號二十員　二號十五員　三號十一員

參茸衛生酒壹斤庄壹員

發行所光復南路十六號　電話一〇六〇四

天存堂人參鹿茸正貨鐵價

鹿尾固腎酒壹斤庄三元

欒欄路四六號　電話10603

陳彥醫務所遷址

本醫務所於十二月十日遷往粵華路白沙巷口一百四十六號照常應診增設留醫　原口十六甫醫所取銷

日本畢業産科醫師　陳彥醫師　統理內外全科

龔秩芙女醫師　專理婦科　專門痔漏痔血　女界痔瘡

電話一三九九九